



PODER EJECUTIVO

CC. DIPUTADAS Y DIPUTADOS SECRETARIOS DEL H. CONGRESO DEL ESTADO PRESENTES

LICDA. LAYDA ELENA SANORES SAN ROMÁN, Gobernadora del Estado de Campeche, en ejercicio de la facultad que me confiere el artículo 46 fracción I, en relación con el artículo 59 de la Constitución Política del Estado de Campeche, y con fundamento en lo establecido en el artículo 54 Bis de la Constitución Política del Estado de Campeche; el artículo 5 de la Ley de Disciplina Financiera de las Entidades Federativas y los Municipios; los artículos 13, 16, 19, 20 y 22 de la Ley de Disciplina Financiera y Responsabilidad Hacendaria del Estado de Campeche y sus Municipios; los artículos 11 y 16 de la Ley de Planeación del Estado de Campeche y sus Municipios; así como en el artículo 61 de la Ley General de Contabilidad Gubernamental, me permito someter a la consideración de esa LXIV Legislatura Estatal para su examen, discusión y, en su caso, aprobación, de conformidad con lo establecido por el artículo 72 de la Ley Orgánica del Poder Legislativo del Estado de Campeche, la Iniciativa con proyecto de Decreto para expedir la Ley de Presupuesto de Egresos del Estado de Campeche para el Ejercicio Fiscal de 2024, atendiendo a la siguiente:

EXPOSICIÓN DE MOTIVOS

La presente iniciativa de Ley de Presupuesto de Egresos del Estado para el Ejercicio Fiscal de 2024 se integró teniendo como finalidad conservar los espacios más propicios de progreso y crecimiento, observando la medida entre el gasto y las fuentes de ingresos, congruentes con las perspectivas económicas, lo cual requirió la aplicación responsable de medidas de austeridad en el gasto, para reorientarlos a la ejecución de programas, obras y servicios.

Para la integración y conformación del presente Presupuesto de Egresos se incluyeron las disposiciones contenidas en la Ley General de Contabilidad Gubernamental, así como los lineamientos para la generación de información financiera estipulados por el Consejo Nacional de Armonización Contable (CONAC), y lo dispuesto en la Ley de Disciplina Financiera de las Entidades Federativas y los Municipios, así como su correspondiente a nivel estatal, y Ley de Disciplina Financiera y Responsabilidad Hacendaria del Estado de Campeche y sus Municipios.

De conformidad con lo establecido en el artículo 5 de la Ley de Disciplina Financiera de las Entidades Federativas y los Municipios:

Congruencia en los Criterios Generales de Política Económica.

En cumplimiento del Artículo 42, Fracción III de la Ley Federal de Presupuesto y Responsabilidad Hacendaria (LFPRH), el Ejecutivo Federal, a través de la Secretaría de Hacienda y Crédito Público (SHCP), presentó a la H. Cámara de Diputados el Paquete Económico para el Ejercicio Fiscal 2024, el cual está integrado por los siguientes documentos:

- Criterios Generales de Política Económica.
- Iniciativa de Ley de Ingresos de la Federación.
- Iniciativa que reforma, adiciona o deroga diversas disposiciones fiscales.
- Informe del Ejecutivo en materia arancelaria en conformidad con el artículo 131 de la Constitución Política de los Estados Unidos Mexicanos (CPEUM).



PODER EJECUTIVO

1. Entorno Macroeconómico.

Resumen: Marco Macroeconómico, 2022 - 2024 ^e						
Indicador	Observado ¹		CGPE-24 ²		Encuesta Banco de México ³	
	2022	2023	2023	2024	2023	2024
Producto Interno Bruto (var. % real anual)	3.90	3.68	3.2	2.6	3.04	1.66
Precios al Consumidor (var. % anual, cierre de periodo)	7.82	4.64	4.5	3.8	4.66	3.98
Tipo de Cambio Nominal (fin de periodo, pesos por dólar)	19.47	16.92	17.3	17.6	17.75	18.70
Tipo de Cambio Nominal (promedio, pesos por dólar)	20.12	17.85	17.5	17.1	nd.	nd.
CETES 28 días (% nominal fin de periodo)	10.10	11.07	11.3	9.5	11.09	8.60
CETES 28 días (% nominal promedio)	7.66	11.12	11.2	10.3	nd.	nd.
Saldo de la Cuenta Corriente (millones de dólares)	-18,045.6	-14,041.9	-13,177	-14,954	-17,728	-17,387
Mezcla Mexicana del Petróleo (precio promedio, dólares por barril)	89.35	66.45	67.0	56.7	nd.	nd.
Variables de apoyo:						
PIB de EE.UU. (crecimiento % real)	2.06	2.1	2.0	1.8	1.84	1.07
Producción Industrial de EE.UU. (crecimiento % real)	3.39	0.3	0.5	2.0	nd.	nd.
Inflación de EE.UU. (promedio)	8.0	4.7	3.8	2.4	nd.	nd.

1/ 2023, promedio, acumulado o fin de periodo, según corresponda, de acuerdo con la última información disponible.
2/ SHCP, Criterios Generales de Política Económica 2024 (CGPE-24).
3/ Banco de México, Encuesta sobre las Expectativas de los Especialistas en Economía del Sector Privado, agosto de 2023.
nd. No disponible.
Fuente: Elaborado por el CEFP con datos de la SHCP, INEGI y Banxico.

a) Panorama Internacional

El marco actual en el que se presentan los Criterios de Política Económica para el ejercicio fiscal 2024 (CGPE-24), el crecimiento de la economía global presenta una desaceleración y niveles bajos en el comercio internacional, después de un periodo de alta inflación se observan disminuciones en la tasa de la misma, sin embargo, se esperan políticas monetarias restrictivas y en consecuencia los costos de financiamiento elevados. En las economías en desarrollo enfrentan una combinación de factores negativos y en todas las demás regiones se prevé un crecimiento moderado, debido a la baja en la demanda externa, el comportamiento de la inflación y condiciones financieras.

Durante el primer semestre del 2023, la economía global exhibió signos mixtos que apuntan a una pérdida de dinamismo hacia la segunda mitad del año, donde en la mayoría de las economías, el avance a principios de 2023 fue mayormente visible en los sectores de servicios. En el caso de EE.UU., la actividad económica mantuvo un sólido crecimiento en los dos primeros trimestres del año, impulsado por la fortaleza de la demanda interna y los resultados positivos del mercado laboral.

Por su parte, según cifras de la Organización para la Cooperación y el Desarrollo Económicos (OCDE, 2023) y del Fondo Monetario Internacional (FMI) (2023), los sectores distintos a los servicios, como el manufacturero, incluida la demanda de bienes duraderos, mostraron cierta debilidad, ante la mayor sensibilidad a las condiciones financieras. En este entorno, en sus Perspectivas Económicas de julio de 2023, el FMI prevé un crecimiento mundial de 3.0 por ciento para 2023 y 2024, 0.2 puntos porcentuales (pp) más para 2023 (2.8% en la estimación de abril) y la mantuvo sin cambio para 2024, en comparación con las proyecciones hechas por este organismo en abril de 2023. Por otro lado, las presiones inflacionarias han continuado a la baja durante este ejercicio 2023, la desaceleración de la inflación es un fenómeno que no sólo está ocurriendo en México, sino en varios países cuyos bancos centrales han incrementado sus tasas de interés.

Como resultado de este entorno, muchos Bancos Centrales, incluyendo a la Reserva Federal (FED) y el Banco de México, han mantenido parcialmente sus tasas de interés altas como medida para



PODER EJECUTIVO

enfriar la economía, con el objetivo de continuar moderando la inflación mediante la contención del gasto ante la imposibilidad de que la oferta global pudiera satisfacer la demanda.

Por su parte, debido a la reapertura de la economía de China está generando una recuperación y mejorando las perspectivas de crecimiento en varias grandes economías, con un mayor dinamismo, sostenido por un repunte de la demanda de los consumidores.

b) Crecimiento económico de Estados Unidos.

Durante la primera mitad del año, el PIB estadounidense registró dos trimestres consecutivos al alza (1.8 y 2.5% a tasa anual), el dinamismo del mismo sobrepasó las expectativas del mercado, entre los meses de abril y junio de 2023, sin embargo, el gasto del consumidor y el sector industrial continúan dando señales de moderación ante el efecto progresivo de las tasas de interés. De manera general la situación actual respalda una menor perspectiva de recesión a corto plazo, particularmente ante la combinación de un mercado laboral fuerte, bajo desempleo y resistencia del gasto de los hogares. Lo anterior, a pesar de los constantes incrementos de la tasa de interés de referencia. Bajo estas condiciones, se espera que el PIB de EE.UU. para 2023 sea de 2.0 por ciento anual, 0.2, puntos porcentuales mayor a lo estimado en los CGPE-23.

El crecimiento económico y laboral en Estados Unidos ha ido en mejoría en comparación de lo pronosticado en febrero, de forma positiva se prevé que la inflación disminuirá a raíz de las medidas de la FED para reprimir los precios, que aumentó a su mayor tasa anual en cuatro décadas en junio del año pasado. En sobre manera el mercado laboral estadounidense mostró fortaleza en lo que va del 2023, entre enero y julio, se crearon en promedio 258 mil empleos al mes, en consecuencia, la tasa de desempleo se mantuvo en mínimos históricos, situándose en 3.5% en julio. Claro que, las presiones en el mismo se redujeron gradualmente, si bien la demanda laboral permaneció por encima de su oferta, la brecha entre ambas se redujo 46%. Se espera que, en lo que resta del año, la creación de empleo continúe, aunque a un menor ritmo.

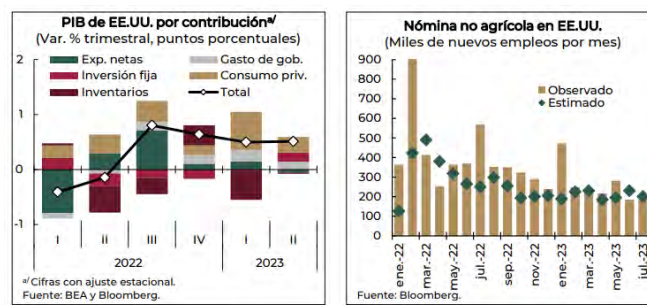

En los CGPE-24 se prevé que para 2024 la actividad económica de EE.UU. crezca 1.8 por ciento anual. Esto se explica por el efecto de un menor impulso a la demanda agregada ante un menor déficit fiscal, el agotamiento del exceso de ahorro de los hogares y el efecto rezagado de las condiciones monetarias restrictivas en la economía. No obstante, se prevé que entre los factores positivos que podrían sostener el crecimiento estarían: el mejor desempeño del mercado laboral y menores presiones inflacionarias (lo cual tendría un efecto positivo para el ingreso real de los hogares y de los índices de confianza del consumidor), lo que generaría un impulso al consumo privado.



PODER EJECUTIVO

Cabe resaltar que, México es el segundo socio comercial de Estados Unidos y el primer destino de las exportaciones, por lo que las estimaciones para el crecimiento del PIB estadounidense son relevantes en virtud de que la economía mexicana mantiene una estrecha correlación vinculada al ciclo económico de Estados Unidos.

c) Producción Industrial de EE. UU.

Midiendo la producción real en los sectores de manufactura, minería y energía eléctrica y gas, se anticipa un desempeño más débil que el previsto en CGPE-23 (2.3%); ya que con el mes de agosto que incrementó 0.4% suma dos meses consecutivos de subida, al interior, destacó la producción de sectores clave para la manufactura mexicana de exportación como electrónicos, aeroespacial y vehículos y autopartes, pero en términos interanuales acumula una baja de dos décimas, debido a la persistencia de las condiciones financieras restrictivas en el mercado. Por todo lo anterior, en los CGPE-24 se estima un crecimiento anual de 0.5 por ciento para 2023.

En agosto, la producción industrial incrementó 0.4% con respecto al mes inmediato anterior. Por sector de actividad, las manufacturas, los suministros de energía eléctrica y gas y la minería aumentaron en 0.1, 0.9 y 1.4%, respectivamente; en contraste, la construcción descendió 0.4%. En comparación anual, la industria total ascendió 0.2% con relación a agosto de 2022, dos sectores mostraron incrementos: los suministros de energía eléctrica y gas (1.2%) y la minería (3.9%); por otra parte, el resto de los sectores se contrajeron: las manufacturas (-0.6%), y la construcción (-0.5%).



Para 2024 se anticipa que la producción industrial de EE.UU. se ubique en 2.0 por ciento anual, apoyada por las inversiones en manufacturas asociadas a las leyes de semiconductores y de reducción de la inflación. Hay que resaltar, que la producción industrial de EE.UU. continuará contribuyendo al crecimiento de la demanda de productos mexicanos, en particular en aquellos sectores tradicionales como el equipo de transporte, equipo eléctrico, electrónicos y productos agrícolas, donde México destaca como uno de los principales socios comerciales. Asimismo, se espera que el país continúe capturando una mayor cuota de mercado en 2024 en sectores como el equipo magnético y óptico, así como dispositivos médicos, entre otros. Ello con la llegada de inversión extranjera directa que se espera y los anuncios de empresas con intención de relocalizarse en el territorio mexicano.





PODER EJECUTIVO

d) Inflación de EE. UU.

En los primeros siete meses del año, la tasa anual de inflación general (IPC) en EE.UU. disminuyó de 6.4 a 3.2%, principalmente por el componente no subyacente; por su parte, la inflación anual subyacente permaneció elevada y persistente, en especial se debió al rubro de servicios de renta de vivienda que explicó gran parte del incremento con una contribución de 2.5 pp en julio, en donde el índice de energía fue el que se incrementó resultado de un alza en los precios de las gasolinas, así como los índices de servicios de transporte, productos de atención médica y vivienda.

La inflación general, medida por el índice de gasto en consumo personal (PCE), registró una desaceleración en su variación anual, de 5.4% en enero a 3.3% en julio de 2023, mientras que el componente subyacente pasó de un crecimiento anual de 4.7 a 4.2% en el mismo periodo.

En lo que resta del año, se prevé que las presiones inflacionarias continúen disminuyendo en tanto se disipan los choques de oferta y se reduzcan las presiones en el mercado laboral.

En los CGPE-24, se estima que la tasa de inflación promedio de Estados Unidos será de 3.8 por ciento para 2023 y se reducirá a 2.4 por ciento para 2024, pese a esta reducción, aún estaría ubicándose por arriba del objetivo de inflación promedio de largo plazo de 2 por ciento fijado por la Reserva Federal de Estados Unidos (FED). Cabe señalar que, la FED ha transitado hacia una política monetaria menos restrictiva, moderando el ritmo de ajustes a las tasas de interés de referencia, en un contexto de desaceleración de la inflación.

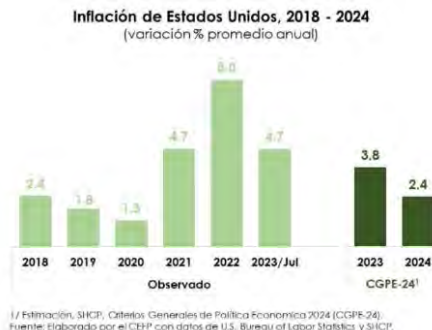

2. Economía Mexicana:

a) Crecimiento económico.

La evolución de la economía mexicana mostró un gran dinamismo, en la primera mitad de 2023, ya que la actividad económica creció 1.6% respecto al semestre previo, con lo que el nivel del PIB se ubicó 2.3% por arriba del nivel del tercer trimestre de 2022; así, con cifras originales, de enero a junio de 2023, el Producto Interno Bruto (PIB) del país aumentó 3.7 por ciento anual, cifra por encima de la observada en el mismo periodo de 2022 (3.1%).



PODER EJECUTIVO

Este comportamiento positivo de la economía se debió principalmente a la fortaleza del mercado interno donde el consumo, la inversión y el empleo fueron los factores más importantes. Asimismo, es destacable el crecimiento real de los salarios, en conjunto con las menores presiones inflacionarias, el aumento del crédito a los hogares y la mayor confianza del consumidor.

Las inversiones en maquinaria y equipo se posicionaron como el rubro más dinámico, así como la inversión en construcción no residencial, la cual junto con la infraestructura pública serán factores importantes para el crecimiento de mediano plazo.

Los ingresos por turismo acumularon en el primer semestre del año un crecimiento de 12.8% anual con el respectivo beneficio para las actividades económicas nacionales relacionadas.

Adicionalmente, se ha registrado un aumento del optimismo hacia los beneficios que trae la relocalización (Nearshoring) de los procesos productivos en México a través de flujos de inversión extranjera directa en sectores y regiones del país donde existe una alta ventaja comparativa, por lo que, aun cuando se prevé cierta moderación de la demanda externa en 2024, se anticipa que la actividad económica nacional continuará incrementando como resultado del proceso del Nearshoring, de la mano de un continuo crecimiento de la demanda interna.

Al respecto, los CGPE-24 estiman que el PIB de México aumente entre 2.5 y 3.5 por ciento anual en 2024 (2.6% para efectos de estimación de finanzas públicas). El sector privado encuestado por Banxico en agosto del año en curso anticipa una expansión de 3.0 por ciento para 2023 y de 1.7 por ciento para 2024. Es de señalar que, de acuerdo con las estimaciones de la SHCP, un crecimiento de medio punto porcentual real por encima de lo originalmente estimado incrementará los ingresos públicos en 24.4 mil millones de pesos debido a una mayor recaudación de impuestos (IVA, ISR y otros).

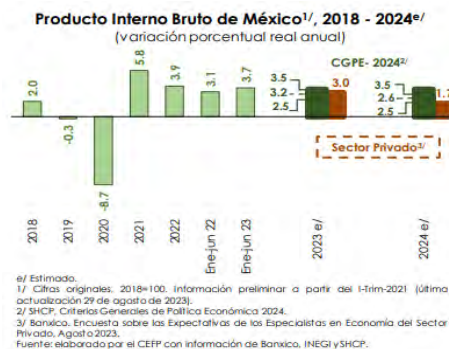

Detallando la evolución económica por sectores, con cifras ajustadas por estacionalidad, tenemos que, durante el primer semestre de 2023:

- Las actividades primarias presentaron decrecimiento de 1.6% respecto al semestre anterior, esto principalmente por las afectaciones climatológicas en las regiones agrícolas del país. Para el segundo semestre del año se anticipa que el sector primario registre crecimientos moderados debido a mejores condiciones climatológicas por un nivel de precipitación por arriba del promedio histórico en las regiones del noreste, centro y sur. Y por la apreciación del peso mexicano y los bajos precios internacionales de las materias primas; en comparación al ciclo agrícola otoño-invierno 2022-2023.



PODER EJECUTIVO

- La producción industrial acumula seis semestres de crecimiento consecutivo, en este primer semestre de 2023, creció a tasa de 1.7% respecto al semestre previo; la construcción creció 8.9%, derivado principalmente por los avances en las obras de infraestructura pública y la alta demanda por espacios industriales; la minería aumentó 2.2%, derivado del fuerte desempeño en los servicios relacionados, principalmente por la perforación de pozos petroleros y las industrias de extracción de petróleo y gas; el sector eléctrico creció 1.3% y las manufacturas disminuyeron 0.3%, ya que el crecimiento del segundo trimestre, no pudo compensar la caída en el primer trimestre del año. En lo que resta del 2023, el mayor impulso de las actividades secundarias vendrá de la construcción por la finalización de la mayoría de los proyectos de infraestructura de la administración, junto con el proceso de relocalización de empresas.
- Respecto a las actividades terciarias, éstas alcanzaron niveles máximos al crecer 1.5% en el primer semestre. En particular, el mayor dinamismo se observó en los servicios de esparcimiento (10.4%), de información de medios masivos (9.4%), profesionales (8.2%), el comercio al por menor (4.3%) y los financieros (3.3%), los cuales contribuyeron en 1.3 pp al total. Para el segundo semestre del 2023 se prevé que las actividades terciarias continuarán con su tendencia al alza, de tal manera que seguirán siendo el principal motor de la actividad económica.

b) Consumo total.

El Consumo Privado reflejó los efectos del incremento de la masa salarial (7.3% con cifras acumuladas al mes de julio), lo que permitió un crecimiento en el crédito al consumo para financiar la adquisición de bienes duraderos y semiduraderos, los cuales además han reducido sus presiones en precios por la apreciación del tipo de cambio y el abasto de insumos para su producción.

Otros de los factores que influyeron positivamente en el consumo han sido el aumento del comercio al por menor, la mejora en la confianza del consumidor y del mayor ingreso de remesas familiares.

Cómo resultado, el consumo privado creció 2.7% en el primer semestre de 2023, con esto acumuló tres años de alzas consecutivas, los rubros destacados fueron el consumo de bienes duraderos de origen importado, que registraron un alza acumulada de 47.9%, mientras que el consumo de bienes esenciales tuvo un comportamiento mixto, pues el componente de importación se mantuvo en aumento desde marzo de 2023 y el componente nacional ha disminuido durante todo el año.

Para lo que resta del año, indicadores relacionados a la demanda de bienes y servicios anticipan que la tendencia positiva del consumo no se detendrá. En particular, la confianza del consumidor alcanzó en agosto niveles no vistos desde marzo de 2019, con cuatro alzas mensuales continuas en el componente de las posibilidades de compra futura de bienes no esenciales.

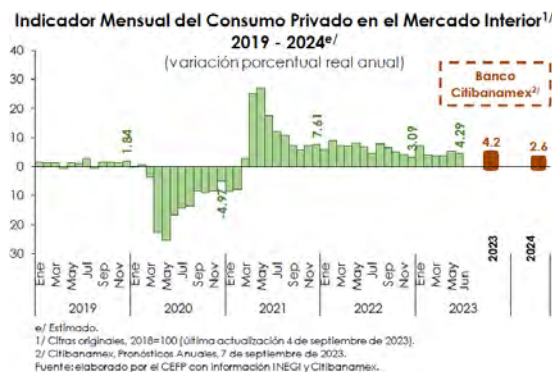



PODER EJECUTIVO

c) Crédito al consumo.

El crédito vigente al sector privado no financiero, proveniente de la banca comercial, registró un crecimiento real acumulado de 3.3%, con cifras a julio de 2023, ajustadas por estacionalidad.

Al interior de este rubro, destacó el crédito al consumo, el cual creció 7.8%, en el mismo periodo, apoyado por tarjetas de crédito y créditos de nómina; mientras que el crédito al sector vivienda registró un incremento real de 3.3%, a pesar de una reducción de 0.9% en el segmento de interés social en el mismo periodo. Al interior, el crédito a las empresas registró un crecimiento real acumulado de 1.1%, con cifras ajustadas por estacionalidad, lo anterior provino principalmente de incrementos en los sectores de minería, construcción, comercio, industria alimenticia y otros servicios, con una participación en conjunto de 25.8% de la cartera total.

Es de resaltar que en los CGPE-24, se menciona la continuación de una política de inclusión y profundización del sistema financiero, con el objetivo de garantizar el acceso al financiamiento de los agentes económicos, en particular de los grupos vulnerables. Esto mediante una estrategia de promoción y fomento de servicios financieros, que permita canalizar el ahorro hacia la inversión.

Con estas medidas, se prevé que mejore el ritmo de colocación del crédito; apoyado también, por la recuperación de la actividad económica y el empleo; así como, mejoras regulatorias dentro del sector. No obstante, el mercado de crédito podría verse afectado por condiciones financieras menos acomodaticias, relacionadas principalmente con altas tasas de interés y mayor volatilidad en los mercados financieros internacionales.



d) Inversión.

De enero a junio de este año, la inversión fija bruta acumuló un alza de 17.0% impulsada por todos sus componentes, con lo que alcanzó un nuevo máximo histórico. La maquinaria y equipo de transporte aumentó 10.1% desde finales de 2022, impulsada, principalmente, por el mayor abasto y demanda de vehículos pesados. A la par, la inversión en construcción registró seis meses de alza continua, con lo cual acumuló un incremento de 23.4 por ciento.

Por su parte, la Secretaría de Economía informa que, durante el primer semestre de 2023, la Inversión Extranjera Directa (IED) fue de 29 mil 041 millones de dólares (mdd), monto 41 por ciento superior al primer semestre de 2022, el cual registró 20 mil 636 mdd, quedando EE.UU. como su principal socio comercial y España como el segundo, mostrando la confianza de los inversionistas para mantener y ampliar sus inversiones en el país.



PODER EJECUTIVO



Con cifras originales, de enero a julio de 2023, la inversión aumentó 18.82 por ciento anual, por arriba de lo registrado en el mismo periodo de 2022 (8.0%), lo que está en correspondencia con la mejora en las perspectivas empresariales y el posible efecto de la relocalización de empresas internacionales en territorio nacional.

Para los siguientes meses de 2023, al menos tres elementos contribuirán al aumento de la inversión en construcción: la finalización de la mayoría de los proyectos de infraestructura pública en el país, una mejora en la perspectiva sobre la rentabilidad de las inversiones con la reducción de los costos de materiales para la edificación y, la relocalización de empresas. Adicionalmente, la menor escasez de insumos clave para la producción de equipo de transporte beneficiará a la inversión en ese segmento.

Así, el banco CitiBanamex anticipa que la inversión crecerá 17.5 por ciento anual en 2023 y que disminuirá 1.3 por ciento anual en 2024.

3. Mercado Laboral:

a) Trabajadores Asegurados en el IMSS.

De acuerdo con los datos publicados por el Instituto Mexicano del Seguro Social (IMSS), al mes de septiembre de 2023 se tienen registrados 21 millones 896 mil 289 trabajadores permanentes y eventuales urbanos asegurados (TPEU).

En total, al tercer trimestre de 2023 se agregaron 756 mil 537 nuevos puestos de trabajo; desde el cierre de 2022; en el primer trimestre se generaron más de 423 mil nuevos puestos, para posteriormente desacelerarse durante el segundo trimestre con poco más de 91 mil puestos y del segundo al tercer trimestre se sumaron 242,126 puestos más.

En cifras globales, al mes de septiembre de este año, hay 22 millones 129 mil 433 puestos de trabajo, de los cuales, 13 millones 354 mil 866 son hombres y 8 millones 774 mil 567 son mujeres.

En lo que va de 2023, las tres Entidades que han generado en promedio más puestos de trabajo al mes son: Ciudad de México, Jalisco y Nuevo León; y las 3 Entidades que han generado en promedio, menos puestos de trabajo mensualmente son: Tlaxcala, Campeche y Colima.



PODER EJECUTIVO

Entidad	Puestos de Trabajo
Entidades que han generado más PT en promedio	
CDMX	3,428,395
Jalisco	1,976,255
Nuevo León	1,830,326
Entidades que han generado menos PT en promedio	
Colima	148,455
Campeche	140,680
Tlaxcala	113,601

- Todas las Entidades Federativas, a excepción de Tamaulipas, presentaron un crecimiento anual positivo respecto a septiembre de 2022.
- Las tres Entidades que registraron un mayor crecimiento anual fueron Quintana Roo, Nayarit y Campeche.
- Las tres Entidades que registraron un menor crecimiento anual fueron Sonora, Durango y Tamaulipas.

% Variación anual de puestos de trabajo por entidad federativa (sep-23 /sep-22)

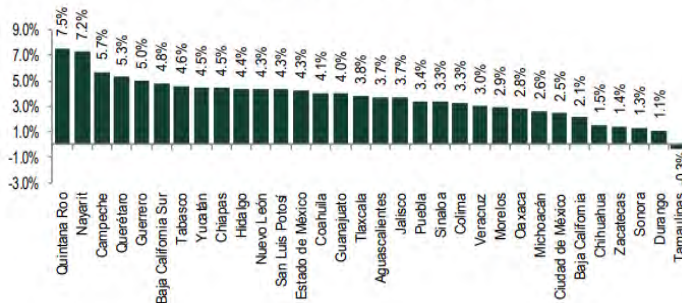

Variación en lo que va del año de puestos de trabajo en el IMSS (enero-septiembre de cada año)

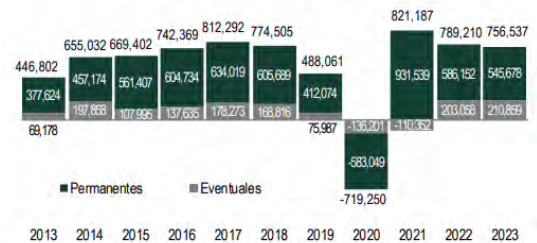

Puestos de Trabajo Afiliados al IMSS

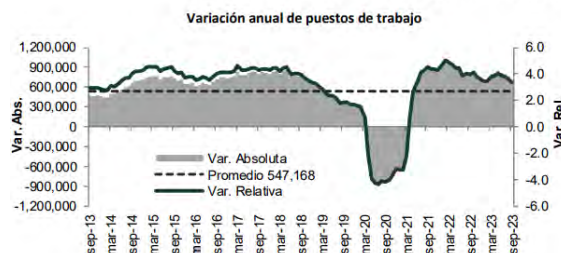

Puestos de trabajo al 30-sep-23: 22,129,433

Variación	
Con respecto al 30-sep-22	720,075 (3.4%)
Con respecto al 31-dic-22	756,537 (3.5%)
Con respecto al 31-ago-23	132,558 (0.6%)

Los CGPE-24 destacan que, en las reformas en materia laboral, el cambio en la política salarial y los recursos para programas sociales han contribuido a una mayor participación laboral y la generación de empleos. La política salarial ha impulsado el aumento al salario mínimo, el cual pasó de 88.36 pesos diarios en 2018 a 207.44 pesos en 2023, lo que en términos reales representa un crecimiento de 86.7 por ciento. Por su parte, los salarios reales anuales aumentaron durante 2023.

En particular, destacaron los registrados ante el IMSS con un crecimiento de 4.7 por ciento en el promedio de enero a agosto, siendo la segunda mayor alza desde que se tiene registro en un contexto donde la inflación ha mostrado una tendencia decreciente. El Gobierno Federal anticipa que



PODER EJECUTIVO

los niveles de empleo, confianza de los consumidores y crédito al consumo permanecerán en niveles altos.

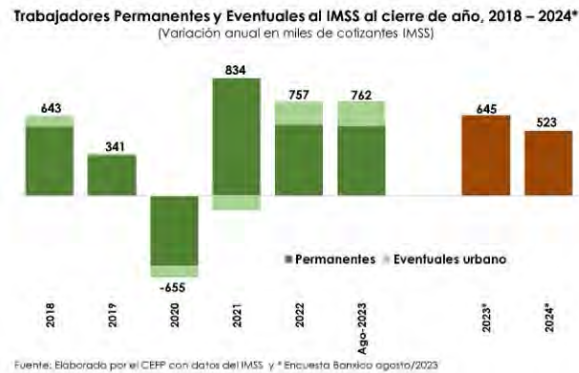

a) Tasa de Desocupación Nacional.

La tasa de desempleo promedió 2.8% entre enero y julio, lo cual fue el nivel más bajo desde que inició la ENOE en 2005. La tasa de desempleo también fue la más baja para los grupos de población de 15 a 24 años y con educación secundaria completa, media superior y superior.

Con datos de la Encuesta Nacional de Ocupación y Empleo (ENOE), en el promedio de enero a julio de 2023, la población ocupada creció en 1.9 millones de personas respecto al mismo periodo del año anterior, lo cual superó el promedio de 916 mil personas registrado entre 2011 a 2019.

Asimismo, en cuanto a la tasa de participación laboral promedio, de enero a julio de 2023, se ubicó en 60.3%, siendo la más alta desde 2012. Por su parte, la tasa de informalidad fue de 55.2%, y se ubicó por debajo de su promedio histórico de 58.0 por ciento.

Durante los primeros siete meses de 2023, la brecha laboral se ubicó en 17.5%, con lo cual alcanzó los niveles más bajos no vistos desde diciembre de 2005. Al interior destacó que tanto la población desocupada como la disponible, respecto a la fuerza laboral potencial (FLP), se situaron en mínimos desde que se tiene registro, en 2.6 y 8.0%, respectivamente. Mientras que, la población subocupada como porcentaje de la FLP se ubicó en 6.9%, manteniendo una tendencia decreciente desde 2022.

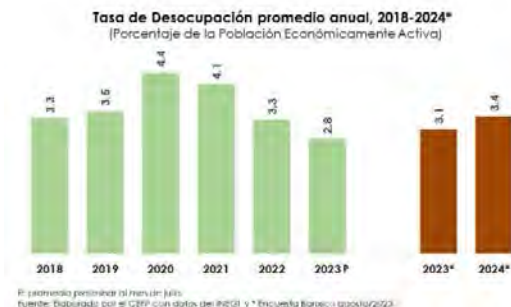



PODER EJECUTIVO

4. Inflación:

a) La Inflación: En agosto de 2023, el Índice Nacional de Precios al Consumidor (INPC) presentó una variación de 0.55% respecto al mes anterior. Con este resultado, la inflación general anual se ubicó en 4.64 por ciento. En el mismo mes de 2022, la inflación mensual fue de 0.70% y la anual, de 8.70 por ciento.

El índice de precios subyacente aumentó 0.27% mensual y 6.08% anual, el índice de precios no subyacente creció 1.44% a tasa mensual y 0.37% a tasa anual, en el mismo periodo del año anterior estos índices componentes crecieron 8.05 y 10.65%, en ese orden.

Al interior del índice subyacente al mes de agosto de este año, a tasa mensual, los precios de las mercancías incrementaron 0.24% y los de servicios, 0.31 por ciento. Dentro del índice no subyacente, a tasa mensual, los precios de los productos agropecuarios subieron 1.74% y los de energéticos y tarifas autorizadas por el Gobierno, 1.17 por ciento.

En particular, en los meses más recientes, los energéticos registraron variaciones anuales negativas derivado del descenso de las referencias internacionales, así como de la política de precios que el Gobierno Federal instrumenta en el caso de las gasolinas y de la reducción en los costos de generación de la electricidad.

No obstante, la inflación anual continúa por arriba del objetivo inflacionario (3.0%) y del intervalo de variabilidad (2.0%-4.0%). Al respecto, los CGPE-24 prevén que la inflación anual sea de 4.5 por ciento anual al término de 2023 y se ubique en un nivel de 3.8 por ciento anual al finalizar en 2024.

Por su parte, en la más reciente Encuesta de Banxico (agosto 2023), los analistas del sector privado esperan que la inflación cierre en un nivel de 4.66 por ciento en 2023 y en 3.98 por ciento en diciembre de 2024.

ÍNDICE NACIONAL DE PRECIOS AL CONSUMIDOR Y SUS COMPONENTES
(Cifras durante agosto de los años que se indican)

Concepto	Variación porcentual						Incidencia ¹⁾					
	mensual			anual			mensual			anual		
	2021	2022	2023	2021	2022	2023	2021	2022	2023	2021	2022	2023
INPC	0.19	0.70	0.55	5.59	8.70	4.64	0.190	0.695	0.553	5.592	8.695	4.639
Subyacente	0.43	0.80	0.27	4.78	8.05	6.08	0.320	0.596	0.207	3.617	6.050	4.544
Mercancías	0.70	1.14	0.24	5.99	10.55	6.86	0.279	0.462	0.100	2.389	4.227	2.795
Alimentos, bebidas y tabaco ²⁾	0.67	1.43	0.18	6.51	12.94	8.44	0.141	0.311	0.041	1.362	2.729	1.849
Mercancías no alimenticias	0.73	0.80	0.31	5.41	7.90	5.03	0.138	0.150	0.059	1.028	1.498	0.946
Servicios	0.12	0.39	0.31	3.43	5.19	5.15	0.041	0.134	0.107	1.228	1.823	1.749
Vivienda ³⁾	0.20	0.29	0.22	2.17	3.12	3.59	0.029	0.041	0.031	0.328	0.457	0.499
Educación (Colegiaturas)	0.72	1.12	1.67	1.92	3.68	5.49	0.025	0.038	0.056	0.070	0.130	0.185
Otros servicios ⁴⁾	-0.08	0.34	0.12	4.87	7.31	6.38	-0.014	0.056	0.020	0.830	1.236	1.085
No Subyacente	-0.52	0.39	1.44	8.14	10.65	0.37	-0.130	0.099	0.347	1.975	2.645	0.094
Agropecuarios	1.98	0.98	1.74	8.95	14.90	3.94	0.215	0.113	0.199	0.956	1.643	0.459
Frutas y verduras	3.91	3.03	4.00	5.94	15.18	8.15	0.187	0.156	0.210	0.294	0.754	0.429
Pecuarios	0.46	-0.65	-0.18	11.54	14.68	0.47	0.028	-0.042	-0.011	0.662	0.889	0.030
Energéticos y tarifas autorizadas por el gobierno	-2.43	-0.11	1.17	7.50	7.25	-2.68	-0.345	-0.015	0.148	1.018	1.002	-0.365
Energéticos	-3.50	-0.31	1.67	10.07	8.14	-5.99	-0.351	-0.030	0.142	0.933	0.786	-0.576
Tarifas autorizadas por el gobierno	0.16	0.39	0.13	1.99	5.19	5.24	0.007	0.016	0.005	0.086	0.216	0.211

¹⁾ La incidencia se refiere a la contribución, en puntos porcentuales, de cada componente del INPC a la inflación general. Esta se calcula utilizando los ponderadores de cada subíndice, así como los precios relativos y sus respectivas variaciones. En ciertos casos, la suma de los componentes de algún grupo de subíndices puede presentar discrepancias por efectos de redondeo.

²⁾ Incluye alimentos procesados, bebidas y tabaco. No incluye productos agropecuarios.

³⁾ Incluye vivienda propia, renta de vivienda, servicio doméstico y otros servicios para el hogar.

⁴⁾ Incluye loncherías, fondas y taquerías, restaurantes y similares, servicio de telefonía móvil, mantenimiento de automóvil, consulta médica, servicios turísticos en paquete, entre otros.

Fuente: INEGI



PODER EJECUTIVO

5. Sector monetario y financiero:

a) Tipo de cambio.

El tipo de cambio promedio, del cierre de 2022 a agosto de 2023, fue de 17.85 pesos por dólar (ppd); dato menor en 244 centavos al observado en el mismo periodo del año anterior (20.29 ppd), lo que implicó una apreciación del peso frente al dólar de 12.04 por ciento, y el pasado 30 de agosto de 2023 la relación cambiaria se ubicó en 16.7 ppd.

Por su parte, la volatilidad implícita del peso mexicano a un mes, en el mismo período, promedió 11.0% en lo que va de 2023, 0.6 pp por debajo del promedio del año previo.

El comportamiento de la moneda local, en los primeros ocho meses de 2023, se relacionó con un conjunto de factores tanto internos como externos, entre los que sobresalen: el amplio diferencial de tasas de interés entre México y Estados Unidos; los crecientes flujos de divisas provenientes de remesas y turismo; la relocalización de cadenas productivas, que ha mejorado las perspectivas de inversión; una menor percepción de riesgo en los mercados financieros internacionales; así como, la solidez de los fundamentos macroeconómicos del país.

En este contexto, los CGPE-24 estiman que, para el cierre de 2023, la paridad cambiaria se ubicará en 17.3 ppd y el promedio del año será de 17.5 ppd; y para el cierre de 2024, el tipo de cambio será de 17.6 ppd y alcanzará un promedio de 17.1 ppd.

No obstante, de acuerdo con la “Encuesta CitiBanamex de Expectativas”, de los 33 participantes, BNP Paribas es la institución financiera con el estimado más positivo para 2023 de 16.70 por dólar, seguido por XP Investments con 16.95; y HSBC con 17.00 ppd; mientras que Morgan Stanley es quien tiene el estimado más alto para el tipo de cambio este 2023, 18.70 pesos por dólar; así como Bursamétrica con un estimado de 18.65; en tanto que Bancoppel, Invex, Marasi Casa de Bolsa de 18.50 ppd.

En contraste con lo estimado en los CGPE-24, para 2024, el consenso de los analistas consultados por Citibanamex prevé que el peso mexicano cotice en 19.00 unidades por dólar, por lo que las expectativas para 2024 referente al tipo de cambio están un tanto diferenciadas.

No obstante, de persistir eventos que aumenten la volatilidad, se espera se incrementen los movimientos desequilibrados en el tipo de cambio. Además, los CGPE-24 destacan que, una apreciación del peso frente al dólar de 20 centavos reduce los ingresos petroleros en 10 mil 300 millones de pesos (mdp); mientras que, se eleva el costo por el servicio de la deuda denominada en moneda extranjera en 2 mil 800 mdp.



PODER EJECUTIVO

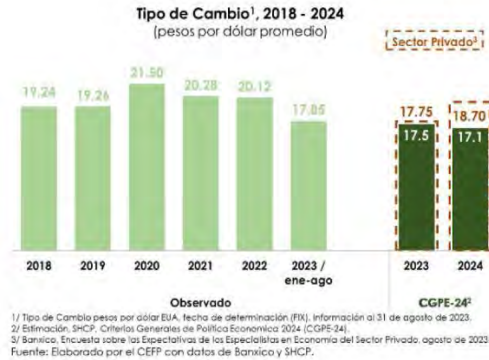

b) Tasa de interés.

El ciclo alcista en las tasas de interés inició en junio de 2021, y se mantuvo hasta marzo de 2023 que se realizó el último ajuste a la Tasa de Interés de Referencia, por la Junta de Gobierno del Banco de México (Banxico).

En lo que va de 2023, Banxico se ha reunido en cinco ocasiones (febrero, marzo, mayo, junio y agosto), en las primeras dos decidió aumentar en 50 y 25 puntos base (pb), respectivamente, el objetivo para la tasa de interés de referencia; mientras que, en las tres restantes la mantuvo sin cambio, en un nivel de 11.25 por ciento. De igual forma, en el anuncio de Política Monetaria de Junio, Banxico estimó que el panorama inflacionario será complicado e incierto a lo largo de todo el horizonte de pronóstico, con riesgos al alza, por lo que para lograr la convergencia ordenada y sostenida de la inflación general a la meta de 3%, consideró que sería necesario mantener la tasa de 11.25% durante un periodo prolongado. En la decisión de agosto, el banco central mantuvo intacta la guía prospectiva.



En los CGPE-24 se estima que la tasa de interés nominal CETES a 28 días, cierre en 2023 en 11.3 por ciento y alcance un promedio en el año de 11.2 por ciento, esta última siendo mayor a la observada en la última semana de agosto (11.07%) y al promedio del año anterior (7.66%).

Para el cierre de 2024, los Criterios prevén una tasa de interés nominal de 9.5 por ciento y una tasa promedio de 10.3 por ciento. Por su parte, los especialistas consultados por el Banco de México, estiman una tasa de interés nominal de 11.09 por ciento para el cierre de 2023, cifra menor de lo que



PODER EJECUTIVO

se estima en CGPE-24 (11.3%). Además, los analistas prevén una tasa de interés nominal de 8.60 por ciento para el cierre de 2024, dato inferior de lo que se estima en CGPE-24 (9.5%).

6. Mercado Petrolero:

a) Mercado petrolero.

Diversos factores han contribuido a que los precios de referencia internacional del petróleo de la Organización de Países Exportadores de Petróleo (OPEP) hayan sufrido una disminución al corte del primer semestre de este 2023.

Por un lado, los países productores pertenecientes a la Organización de Países Exportadores de Petróleo y sus aliados (OPEP+), han reducido la oferta de petróleo en lo que va del 2023.

Continúa la incertidumbre en el entorno económico internacional, la desaceleración económica de China y los países de la Unión Europea, los estragos ocasionados por la Guerra en Ucrania, y la prohibición de la UE a las importaciones de petróleo ruso.

Este ecosistema ha generado expectativas de disminución de la demanda internacional de petróleo para 2024, por lo que, de acuerdo con los CGPE-24, se prevé que para el último trimestre del año el precio del petróleo no aumentará de manera significativa, ya que continuarán pesando los factores que han presionado a la baja la cotización durante 2023, y un precio promedio de 56.7 dpb para 2024, menor en 17.47 por ciento a lo aprobado en CGPE-23 (68.7 dpb).

De enero a agosto de 2023, las cotizaciones de la mezcla mexicana, WTI y Brent promediaron 68.3, 75.9 y 80.7 dólares por barril (dpb), respectivamente, cayendo en 28.8, 24.1 y 22.1 por ciento, en el mismo orden, en comparación con el igual periodo de 2022.

En ese contexto, se estima un precio de la mezcla mexicana de 67.0 dólares por barril (dpb), que es consistente con los precios del mercado de futuros de otras mezclas, así como los pronósticos de analistas y con la dinámica de los precios en los mercados internacionales de los hidrocarburos.

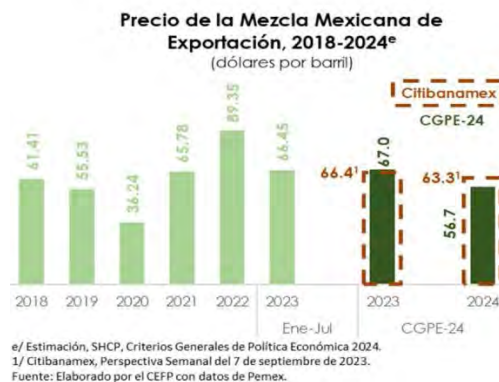



PODER EJECUTIVO

b) Plataforma de producción de petróleo crudo.

La estimación de la producción petrolera considera la dinámica que presentó Pemex en su producción y la de los productores privados, en la primera mitad del año.

En ese sentido, en los primeros seis meses del año, la producción de Pemex ascendió a 1,887 mbd, incluyendo socios y condensados. Esta cifra fue 112 mbd mayor respecto al mismo periodo del año anterior. Por su parte, los privados produjeron, en promedio, 68 mbd en el mismo periodo, lo cual fue 8 mbd mayor que en el mismo periodo de 2022.

Por tanto, para el cierre de 2023 se proyecta que la plataforma de producción, que incluye Pemex, socios, condensados y privados, se ubique en 1,955 mbd, lo cual es superior a lo presupuestado en el Paquete Económico 2023 en 83 mbd.

Por su parte, para 2024, se estima que la plataforma de producción de petróleo sea de 1.983 mbd, tomando en consideración la dinámica observada en la producción de Pemex, socios y privados, así como la producción de condensados.



7. Sector externo:

a) Cuenta Corriente.

En el segundo trimestre de 2023, la cuenta corriente registró un déficit de 14 mil 42 millones de dólares equivalente a 1.7% del PIB. Esto fue resultado del déficit en la balanza comercial en su componente petrolero, del déficit en la balanza de servicios, así como del déficit histórico del ingreso primario explicado por el pago neto de utilidades y dividendos al exterior. Hacia el segundo semestre de 2023, se prevé que continúe ampliándose el déficit de la cuenta corriente, pero que sea menor respecto a lo observado históricamente.

Se prevé que la cuenta corriente de la balanza de pagos en 2023 presente un déficit de 13 mil 177 mdd, equivalente al 0.8% del PIB, menor en 27.92% a lo propuesto en los CGPE-23 (-18,282 mdd).

Para el año 2024, se proyecta un saldo negativo de 14 mil 954 mdd, que representa el 0.7% del PIB. En contraste, los especialistas en economía del sector privado, en la Encuesta del Banxico, estiman un déficit de la cuenta corriente de 17 mil 728 mdd para el cierre de 2023 y de 17 mil 387 mdd para 2024, ambas cifras mayores a lo que se estima en los CGPE-24.



PODER EJECUTIVO



b) Inversión y Comercio Exterior.

Durante los primeros siete meses de 2023, México continuó aumentando su volumen de transacciones comerciales y ganó participación como el principal proveedor de mercancías en EE.UU. al posicionarse como su principal socio comercial. Las importaciones se incrementaron por la apreciación cambiaria real y por el continuo aumento de la demanda nacional, requiriendo insumos para fabricación y poder así ampliar su capacidad productiva.

Así, durante el periodo de enero a julio, el comercio exterior presentó un déficit en la balanza comercial de 7 mil 225 millones de dólares, menor al déficit del año anterior de 19 mil 037 millones de dólares. Dicha reducción obedeció al incremento de 3.8% anual de las exportaciones, con lo cual alcanzaron un máximo histórico de 339 mil 519 millones de dólares. En su interior, las exportaciones petroleras se redujeron en 24.2% anual, mientras que las no petroleras crecieron 6.0% anual por el aumento de todos sus componentes. Cabe destacar que con el crecimiento anual de 3.2% de las exportaciones agropecuarias y de 17.0% de las automotrices se alcanzaron máximos históricos. Para lo que resta de 2023, se espera que el comercio exterior continúe mostrando un comportamiento positivo, aunque de manera más moderada que en los primeros siete meses del año.

En términos de la cuenta financiera, durante los primeros seis meses de 2023, se registró una entrada de recursos del exterior por 10 mil millones de dólares, nivel ligeramente inferior que el registrado en el primer semestre de 2022.

Respecto a los flujos de Inversión Extranjera Directa (IED) a México, como se mencionó en párrafos anteriores, durante el primer semestre de 2023 se registró una entrada 29 mil 41 millones de dólares, un monto máximo desde que se tiene registro, con datos preliminares. Esta cifra se sustentó en reinversiones por 22 mil 609 millones de dólares, resaltando así la confianza que las empresas globales han depositado para mantener y ampliar sus inversiones en el país.

Dentro de la IED destinada a la industria manufacturera, destacaron los recursos dirigidos a la industria automotriz por un monto de 6 mil 422 millones de dólares, y en las industrias de metálicas básicas por 2 mil 491 millones de dólares, en ambos casos fueron niveles máximos históricos. Cabe destacar que la IED de la industria manufacturera en los estados de la frontera norte llegó a un máximo histórico de 6 mil 93 millones de dólares, y representó el 37% de la IED nacional, además la inversión destinada a Aguascalientes, Ciudad de México, Puebla y San Luis Potosí también llegó a máximos históricos.



PODER EJECUTIVO



8. Balance de riesgos

a) Factores que inciden al alza en la dinámica económica. Para 2024, los CGPE destacan los siguientes:

- I. Incremento de las inversiones en el país, consecuencia de la relocalización de los procesos productivos de las empresas;
- II. Un mayor crecimiento económico global que impulse la actividad económica interna y la entrada de flujos de capitales;
- III. La resolución de conflictos geopolíticos, que permitan mayor estabilidad y menores presiones en los precios de alimentos y energéticos;
- IV. Intensificación del desarrollo industrial del sur-sureste del país, que propicie una mayor productividad y crecimiento económico;
- V. Un mayor dinamismo del sector financiero nacional, que facilite el acceso al crédito a las PyMES y promueva la digitalización financiera con impactos positivos en el ahorro y la inversión de la economía; y,
- VI. La aprobación de la Ley del Mercado de Valores, que permita el financiamiento bursátil a una mayor cantidad de empresas; de tal forma que se amplíe la capacidad productiva del país.

b) Factores que inciden a la baja en la dinámica económica. En contraste, los CGPE-24 resaltan los siguientes:

- I. Conflictos geopolíticos que ocasionen una menor oferta de insumos y una mayor volatilidad en los mercados financieros;
- II. Un menor dinamismo de la actividad económica en Estados Unidos, que afecte las remesas, el turismo y las exportaciones manufactureras del país;
- III. Condiciones financieras restrictivas que provoquen un periodo de estrés en los sectores bancario e inmobiliario;
- IV. Impacto del cambio climático, que genere presiones inflacionarias y repercuta en la capacidad productiva; y,
- V. Menores precios de materias primas junto con episodios prolongados de apreciación cambiaria que reduzcan los ingresos públicos.

Adicionalmente y para finalizar, la Encuesta Banxico, señala como principales riesgos para el crecimiento económico los siguientes:

- I. Gobernanza; y
- II. Las condiciones económicas internas.



PODER EJECUTIVO

A nivel particular:

- I. Problemas de inseguridad pública;
- II. La ausencia de cambio estructural en el país;
- III. Otros problemas de falta de estado del derecho;
- IV. Incertidumbre política interna;
- V. Impunidad; y
- VI. La política monetaria aplicada.

Cuadro 18. Porcentaje de respuestas de los analistas en relación a los tres principales factores que podrían obstaculizar el crecimiento de la actividad económica en México

Distribución porcentual de respuestas

	2022												
	sep	oct	nov	dic	ene	feb	mar	abr	may	jun	jul	ago	sep
Condiciones Externas	20	25	17	14	12	10	19	15	9	13	9	10	9
Factores coyunturales: política monetaria en Estados Unidos ¹	5	5	5	4	4	5	4	4	1	3	2	3	3
Debilidad del mercado externo y la economía mundial	5	11	7	6	5	3	5	7	4	6	4	3	3
Inestabilidad política internacional	4	3	1	-	1	-	1	-	-	-	-	-	1
Inestabilidad financiera internacional	1	1	-	1	1	1	5	2	1	1	1	-	1
El precio de exportación del petróleo	1	1	1	1	-	1	1	1	1	1	1	1	1
Factores coyunturales: política sobre comercio exterior ¹	1	1	1	-	-	1	1	-	-	-	-	-	1
Factores coyunturales: política fiscal en Estados Unidos ¹	-	-	-	-	-	-	1	-	1	-	-	-	-
Incertidumbre cambiaria	-	-	1	1	-	-	-	-	-	-	-	-	-
Contracción de la oferta de recursos del exterior	1	-	-	-	-	-	-	-	-	-	-	-	-
Los niveles de las tasas de interés externas	2	2	-	1	-	-	2	1	1	-	1	-	-
El nivel del tipo de cambio real	-	1	1	1	1	-	1	1	1	2	1	3	-
Condiciones Económicas Internas	16	16	15	12	17	18	10	13	12	16	15	20	20
Ausencia de cambio estructural en México	5	4	5	3	8	8	6	9	6	7	9	14	12
Plataforma de producción petrolera	1	2	2	2	2	2	1	1	1	2	1	3	4
Falta de competencia de mercado	1	2	-	1	1	2	2	1	1	1	2	4	3
Incertidumbre sobre la situación económica interna	5	5	6	2	3	5	-	2	4	2	2	-	1
Debilidad en el mercado interno	5	4	3	2	3	1	1	-	-	3	1	-	-
Disponibilidad de financiamiento interno en nuestro país	-	-	-	-	1	-	-	-	-	1	-	-	-
El nivel de endeudamiento de las empresas	-	-	-	-	-	-	-	-	-	-	-	-	-
El nivel de endeudamiento de las familias	-	-	-	-	-	-	-	-	-	-	-	-	-
Gobernanza	32	33	44	44	41	46	49	48	62	52	57	52	51
Problemas de inseguridad pública	16	14	17	18	18	22	22	23	22	20	24	22	24
Otros problemas de falta de estado de derecho ²	5	6	7	11	7	7	11	10	14	12	12	13	10
Incertidumbre política interna	5	7	12	9	6	8	7	5	14	6	9	6	7
Impunidad ²	2	2	3	1	5	5	4	5	6	6	6	5	7
Corrupción ²	4	4	6	5	4	4	5	4	6	7	6	6	4
Inflación	18	15	14	15	16	16	13	11	6	7	7	6	6
Presiones inflacionarias en el país	14	13	11	12	14	12	9	10	5	5	4	3	4
Aumento en precios de insumos y materias primas	4	2	2	1	-	3	2	1	2	2	1	2	1
Aumento en los costos salariales	-	-	1	3	2	1	2	-	-	1	3	1	1
Política Monetaria	7	8	7	11	9	9	8	12	7	7	7	8	10
La política monetaria que se está aplicando	6	7	5	9	7	6	5	7	4	6	6	6	7
Elevado costo de financiamiento interno	1	1	3	2	2	3	4	5	4	2	1	3	3
Finanzas Públicas	7	4	3	4	5	1	2	2	3	4	4	4	5
Política de gasto público	5	3	3	4	4	1	2	2	3	3	3	4	2
El nivel de endeudamiento del sector público	1	1	-	-	1	-	-	-	-	-	-	-	2
Política tributaria	2	-	-	-	-	-	-	-	-	1	1	-	1

Nota: Distribución con respecto al total de respuestas de los analistas, quienes pueden mencionar hasta tres factores que podrían obstaculizar el crecimiento económico de México. Pregunta de la encuesta en su versión: «¿Cuáles son los principales factores que obstaculizan el crecimiento de la actividad económica?». Los números en negrita en cada barra señalan la suma correspondiente a cada agrupación y están sujetos a discrepancias por redondeo. Los factores se ordenan de acuerdo con la frecuencia con que aparecen las respuestas en la última encuesta.
¹ Estos factores se distribuyeron por primera vez en la encuesta de febrero de 2023. El factor coyuntural de política sobre comercio exterior comenzó TCUA/IMC, CPIM, entre otros.
² Estos factores se introdujeron por primera vez en la encuesta de mayo de 2023.

9. Entorno Económico Estatal.

a) Indicador Trimestral de la Actividad Económica Estatal (“ITAE”):

i. Anual 2022

Durante el ejercicio 2022, el Estado de Campeche reportó una caída anual de -3.1% en su Indicador Trimestral de la Actividad Económica Estatal (ITAE) (**ver Cuadro 1**). La caída se explica por la disminución en el Indicador de las actividades del sector primario, que fue de -10.2%, y a su vez la caída en el indicador de las actividades del sector secundario, las cuales tuvieron una variación negativa anual de 3.8%, en su interior, las actividades de los subsectores Electricidad, agua y gas; Construcción y Manufacturas, tuvieron variaciones anuales positivas, de 13.5%, 40.4% y 11.2% respectivamente, no obstante las actividades relacionadas con la minería experimentaron un desempeño negativo anual equivalente al -6.3%, lo cual impactó significativamente en el Indicador global de las actividades del sector secundario, aun cuando los otros 3 subsectores tuvieron un desempeño significativo durante el ejercicio.



PODER EJECUTIVO

Cuadro 1. INDICADOR TRIMESTRAL DE LA ACTIVIDAD ECONÓMICA ESTATAL

ESTRUCTURA DEL INDICADOR TRIMESTRAL DE LA ACTIVIDAD ECONÓMICA ESTATAL 2022				
EJERCICIO 2022				
Actividad económica	Campeche		Nacional	
	ITAAE 2022 (variación anual)	contribución a la variación Nacional	ITAAE 2022 (variación anual)	contribución a la variación nacional
Total	-3.1	-3.1	3.8	3.8
Sector primario	-10.2	-0.1	2.9	0.1
Sector secundario	-3.8	-3.1	5.0	1.7
Minería	-6.3	-4.7	4.0	0.2
Electricidad, agua y gas	13.5	0.0	6.5	0.1
Construcción	40.4	1.5	2.9	0.2
Manufacturas	11.2	0.1	5.6	1.2
Sector terciario	0.5	0.1	3.1	1.7
Comercio (por mayor y por menor)	2.7	0.1	5.5	1.1
Transporte, correo y almacenamiento	7.1	0.2	11.6	1.0
Servicios Profesionales	-11.1	-0.3	-16.8	-1.2
Servicios de Esparcimiento	6.2	0.1	26.1	0.6

Fuente: INEGI - Indicador Trimestral de la Actividad Económica Estatal. Serie detallada

ii. Segundo Trimestre 2023

Por otra parte, al segundo trimestre de 2023, el ITAAE del Estado de Campeche mostró una variación anual positiva de 5.2% en la economía en general.

Las variaciones de los Sectores Económicos se vieron notablemente mejores al segundo trimestre de este año, que durante el ejercicio 2022 e incluso que del primer trimestre 2023 en el total de las actividades económicas, el sector primario tuvo un decrecimiento anual de 13.4% explicado en gran parte por las actividades de Agricultura, cría y explotación de animales, el sector secundario experimentó una variación anual de 6.5%, en su interior, las actividades relacionadas con Generación y Transmisión de energía eléctrica, agua y gas y el ramo de la construcción experimentaron un crecimiento anual de 38%, y 202.6% respectivamente, por su parte las manufacturas disminuyeron en 0.4% y las actividades relacionadas con minería sufrieron una variación anual negativa de 8.4%, el factor secundario se vio beneficiado por el aumento en materia de construcción en un 60% en comparación al primer trimestre 2023.

Respecto a las actividades relacionadas con el sector servicios, el comercio (al mayoreo y menudeo) tuvo un crecimiento anual de 0.7, el subsector de Transporte, correo y almacenamiento también tuvo un crecimiento anual de 3.1%, los servicios profesionales subieron en un 2.3% anual, y los servicios de esparcimiento disminuyeron 15.2%, en conjunto el sector servicios creció un 0.7% anual.

Estos comportamientos de la economía estatal, al segundo trimestre de 2023, se alinean con los resultados nacionales de la ITAAE, a excepción de las tasas negativas, ya que, a nivel nacional, todos los subsectores crecieron.



PODER EJECUTIVO

El buen desempeño que experimentaron los subsectores pertenecientes al sector secundario, y al sector servicios, durante 2022 y al segundo trimestre de 2023, se deben principalmente a las construcciones del Proyecto “Tren Maya” que ha dinamizado todas las actividades relacionadas con la construcción y extracción de materiales, así cómo ha desplazado personal a territorios campechanos, incrementado la demanda de servicios de hospedaje, restaurantes y de esparcimiento en general.

ESTRUCTURA DEL INDICADOR TRIMESTRAL DE LA ACTIVIDAD ECONÓMICA ESTATAL AL II TRIMESTRE DE 2023						
Actividad Económica	ITAE 1T 2023 (variación anual)	ITAE 2T 2023 (variación anual)	ITAE 1T 2023 (variación anual)	ITAE 2T 2023 (variación anual)	ITAE AL 1ER SEMESTRE 2023 (variación anual)	
	CAMPECHE		NACIONAL		CAMPECHE	NACIONAL
Total	0.5	5.2	3.7	3.6	2.9	3.7
Sector primario	-1.2	-13.4	1.7	1.9	-6.2	1.8
Sector secundario	-0.0	6.5	3.5	4.0	3.3	3.8
Minería	-7.1	-8.4	3.5	2.8	-7.8	3.2
Electricidad, agua y gas	43.3	38.0	4.8	0.9	40.2	2.8
Construcción	126.7	202.6	6.5	14.4	170.5	10.5
Manufacturas	-3.4	-0.4	2.7	1.7	-2.0	2.2
Sector terciario	2.8	0.7	3.9	3.5	1.8	3.7
Comercio (por mayor y por menor)	4.1	0.7	4.2	3.4	2.4	3.8
Transporte, correo y almacenamiento	4.0	3.1	6.0	4.9	3.5	5.4
Servicios Profesionales	-7.3	2.3	3.2	3.6	-2.1	3.4
Servicios de Esparcimiento	18.7	-15.2	12.4	9.3	-0.1	10.8

Fuente: INEGI - Indicador Trimestral de la Actividad Económica Estatal. Serie detallada

INDICADOR TRIMESTRAL DE LA ACTIVIDAD ECONÓMICA ESTATAL SERIES DESESTACIONALIZADAS Y DE TENDENCIA-CICLO CIFRAS AL SEGUNDO TRIMESTRE DE 2023 (Índice base 2013=100) **CAMPECHE**

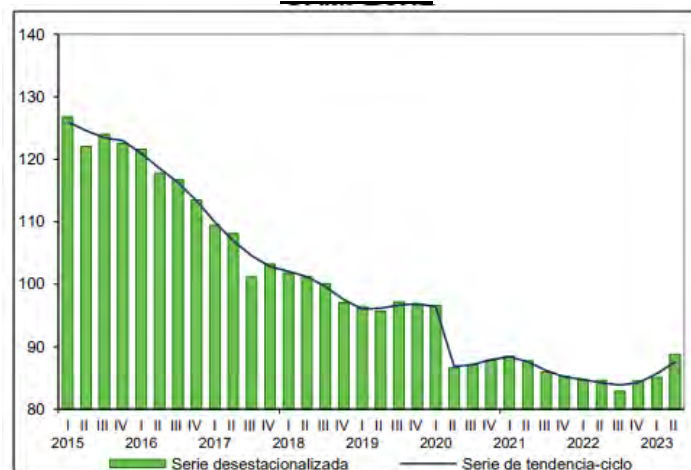



PODER EJECUTIVO

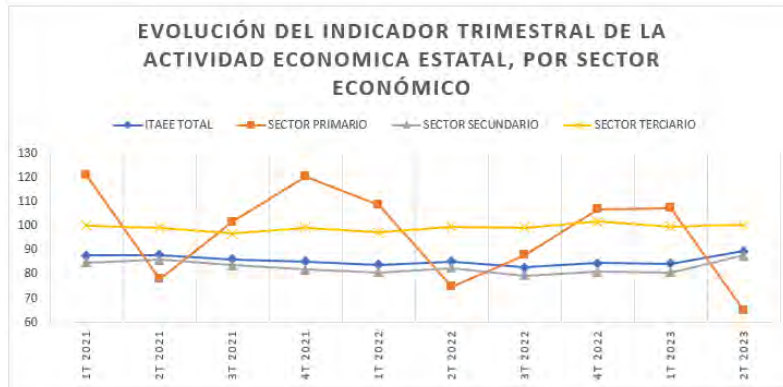

Los valores del Indicador Trimestral de la Actividad Económica Estatal están actualizados, usando el año base 2018.

i. Estructura del PIB Nominal 2021

La última información que se tiene del PIB Estatal, es el PIB 2021, no obstante, derivado del cambio de año base por parte del INEGI, las cantidades del PIB sufrieron modificaciones.

Actividad económica	Campeche		Nacional		Participación Estatal en el PIB Nacional
	% respecto al PIB	Crecimiento Anual	% respecto al PIB	Crecimiento Anual	
Total	100.0%	4.6%	100.0%	10.5%	1.8%
Sector primario	2.0%	27.0%	3.8%	12.9%	0.9%
Sector secundario	74.4%	2.3%	32.1%	14.5%	4.2%
Minería	68%	1%	4%	11%	32%
Electricidad, agua y gas	0%	-4%	2%	-10%	0%
Construcción	5%	21%	6%	24%	1%
Manufacturas	1%	17%	21%	15%	0%
Industria alimentaria	0%	11%	4%	11%	0%
Bebidas y tabaco	0%	16%	1%	14%	0%
Fabricación de prendas de vestir	0%	15%	0%	28%	2%
Fabricación de maquinaria y equipo	0%	27%	8%	11%	0%
Otras actividades	0%	37%	7%	22%	0%
Sector terciario	21%	7%	58%	9%	1%
Comercio al por mayor	2%	12%	9%	14%	0%
Comercio al por menor	3%	9%	10%	15%	1%
Transporte, correos y almacenamiento	3%	16%	6%	19%	1%
Servicios inmobiliarios	3%	2%	9%	5%	1%
Otras actividades	10%	3%	24%	3%	1%

Fuente: INEGI - PIB de las Entidades Federativas por Actividad Económica
Nota: La suma de los parciales puede no coincidir con el total por el redondeo de las cifras.
Año base 2018

Las **actividades primarias**, que comprenden las actividades agropecuarias, silvicultura y pesca, para 2021 representaron el 2% del PIB Estatal, un porcentaje menor al 3.8% que representaban en ese ejercicio a nivel nacional, a nivel estatal estas actividades experimentaron un crecimiento anual de 27%, un crecimiento significativamente superior al crecimiento nacional del sector, el cual fue de 12.9% en ese mismo año.

Las **actividades secundarias**, son las actividades productivas más importantes del Estado, porque incluyen la actividad petrolera, la construcción, la manufactura y la generación de electricidad, agua y gas; en 2021 representaron el 74.4% del PIB Estatal y destacan la minería y la construcción, que representan el 68% y el 5% del PIB, respectivamente. Para dimensionar el gran peso que tiene la actividad petrolera en el Estado, baste mencionar que la minería, que incluye la producción petrolera, representó el 4% del PIB a nivel nacional; y la actividad minera de Campeche, tuvo una participación de 32% en la actividad minera nacional, sin embargo, en 2021, la minería apenas creció 1% respecto al año anterior.



PODER EJECUTIVO

La generación y transmisión de energía eléctrica, agua y gas, fue el único sector que disminuyó 4% en 2021, la industria manufacturera representó el 1% del PIB Estatal, en contraste con la participación que tiene en el PIB Nacional, la cual es de 21%, lo que es referencia de la poca industria del Estado de Campeche. No obstante, en 2021 las actividades de manufacturas del Estado crecieron 17% respecto a 2020. La construcción, por su parte, mostró un importante desempeño de 21%, casi a la par del crecimiento del sector a nivel nacional que fue de 24%.

Las **actividades terciarias**, comprenden las actividades comerciales, restaurantes y hoteles, servicios inmobiliarios y los servicios públicos proporcionados por el Estado. Estas actividades representan el 21% del PIB Estatal y 58% en el PIB Nacional.

Durante 2021 este sector creció 7% en el Estado de Campeche, en su interior, el comercio al por mayor y por menor, crecieron 12% y 9%, respectivamente; otro subsector que tuvo un importante desempeño fue el de Transportes, Correos y Almacenamientos, con un crecimiento anual de 16%.

El PIB de Campeche ha decrecido en los últimos 10 años, debido a que la actividad petrolera que representa cerca del 80% de su PIB, ha sufrido menores volúmenes de producción en la Sonda de Campeche y volatilidad de los precios del petróleo en el mercado internacional. Por el peso que tiene la actividad petrolera en el Estado, poco ha podido hacer el comportamiento de los otros sectores económicos para mitigar el decrecimiento del PIB Estatal.

Los ingresos del Estado asociados al Petróleo como el Fondo de Extracción de Hidrocarburos, Fondo para Entidades Federativas y Municipios Productores de Hidrocarburos y Participación a Municipios por los que se exportan Hidrocarburos, presentan un escenario complejo a futuro debido a la volatilidad del precio de petróleo y a la perspectiva de producción petrolera en la región marítima asignada a Campeche.



Cabe mencionar que el PIB 2022 del Estado de Campeche, se actualizará a principios del mes de diciembre 2023, el cual determinará la variación del coeficiente en la distribución del Fondo General de Participaciones para 2024.

b) Puestos de trabajo afiliados al Instituto Mexicano del Seguro Social:

Para septiembre de 2023 se registró un total de 22,129,433 puestos, representando un aumento de 132,558 puestos (0.6%) con respecto a agosto y 645 mil nuevos en lo que va del año.



PODER EJECUTIVO

PUESTOS DE TRABAJO AFILIADOS/TOTAL NACIONAL (DICIEMBRE DE CADA AÑO Y 2023 AL MES DE SEPTIEMBRE)



PUESTOS DE TRABAJO AFILIADOS/TOTAL POR ENTIDAD A SEPTIEMBRE 2023
 El número de empleos a nivel nacional es de 22,129,433 distribuidos por Entidad de la siguiente manera:

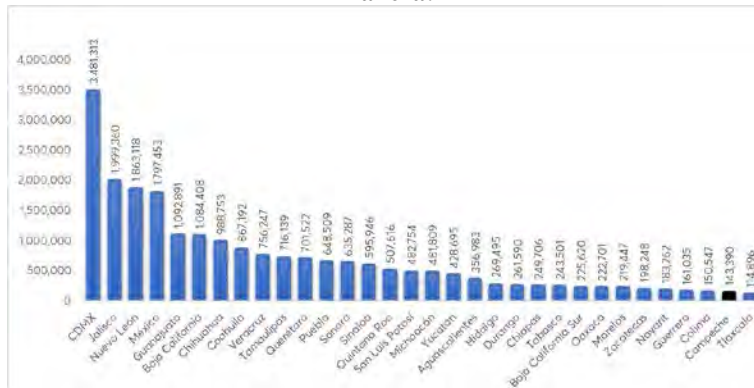

El número de empleos a nivel nacional es de 22,129,433 al mes de septiembre, de los cuales el Estado de Campeche participa con un 0.65% y se encuentra dentro de las 10 Entidades con menores trabajadores formales registrados.



PODER EJECUTIVO



Cabe mencionar, que los trabajadores asegurados en el Estado al mes de septiembre de 2023, crecieron en 6,285 puestos de trabajo, los cuales superaron 4.6 por ciento nominal en comparación con el cierre en diciembre del año 2022. Lo cual demuestra un escenario con tendencia positiva para la Entidad originado por la diversificación en los sectores de las Actividades Económicas.

Bajo las categorías anteriormente mencionadas, se desglosan los riesgos y acciones a seguir para la administración y mitigación de estos en el ejercicio fiscal 2024 en el anexo número 38.

En cumplimiento al artículo 5 de la Ley de Disciplina Financiera de las Entidades Federativas y los Municipios (“LDF”), las Entidades Federativas deberán integrar la información sobre la proyección de egresos de acuerdo al formato 7 b) contenido en los Criterios para la elaboración y presentación homogénea de la información financiera y de los formatos a que hace referencia la Ley de Disciplina Financiera de las Entidades Federativas y los Municipios (“Criterios”), emitidos por el Consejo Nacional de Armonización Contable (“CONAC”), con el objetivo de ser incluidos en el proyecto de Presupuesto de Egresos 2024.

De acuerdo a dichos Criterios, las proyecciones deberán abarcar un período de cinco años adicional al ejercicio fiscal en cuestión y su periodicidad de elaboración deberá de ser de forma anual y deberán presentarse conforme al formato 7 b) (Egresos).

1. Metodología de proyección de los ejercicios 2025 a 2029.

Para la elaboración de las proyecciones correspondientes a los ejercicios fiscales 2025 a 2029, se consideró crecimientos por cada uno de los Capítulos de Gasto. Sólo para los casos de Transferencias a Organismos, así como Transferencias a Municipios se diferencié entre Gasto Etiquetado y No Etiquetado.

En el caso del Capítulo correspondiente a Servicios Personales, se consideró un crecimiento que permita mantener el poder adquisitivo del salario, con un crecimiento real anual promedio de 2.4% para la nómina de los trabajadores. La tasa del 2.4% real está por debajo del límite máximo establecido por el artículo 10 de la Ley de Disciplina Financiera de las Entidades Federativa y de los Municipios.



PODER EJECUTIVO

El gasto corriente (Capítulo 2000 y 3000), consideró un crecimiento emparejado a la dinámica económica y la inflación. Se estima que el Gasto Corriente tenga una tasa media anual de crecimiento del 3.16%.

Las Transferencias Estatales consideraron una dinámica de crecimiento por sector. Los sectores correspondientes a Salud, Educación y Seguridad consideraron un crecimiento emparejado al crecimiento poblacional, dinámica económica nacional e inflación. Se estima que el gasto en el Capítulo de Transferencias y Subsidios crezca a una tasa media anual del 2.4%

El Gasto en Transferencias a Municipios, se corresponde con las proyecciones de Ingresos. En primer lugar, las Transferencias de libre disposición, se calcularon con base en la proyección de ingresos propios y Participaciones, aplicando los porcentajes que corresponden a los Municipios enmarcados en la Ley del Sistema de Coordinación Fiscal del Estado de Campeche. Por su parte, las Transferencias etiquetadas corresponden a los Fondos de Aportaciones correspondientes a las fracciones III y IV del artículo 25 de la Ley de Coordinación Fiscal.

La estimación del servicio de deuda se realizó considerando las tablas de amortización correspondiente a los cinco créditos del Estado. Por su parte, los intereses consideran la totalidad de la deuda, tanto con la banca comercial como con la banca de desarrollo; para la tasa de referencia se utilizó la proyección realizada por HR Ratings incluida en su reporte Escenarios Macroeconómicos de fecha 29 de septiembre de 2023. Al concepto de deuda se agregó en la proyección el monto de las Adefas.

El gasto en inversión se consideró como una variable de ajuste bajo la cual se podría obtener un balance presupuestario de recursos disponibles, así como un balance fiscal sostenible, de acuerdo con el artículo 6 de la Ley de Disciplina Financiera de las Entidades Federativas y los Municipios.

Con base en lo anterior, se espera que el Gasto No Etiquetado tenga un crecimiento promedio anual del 3% para el período 2025 -2029; por su parte, el Gasto Etiquetado estaría mostrando un crecimiento nominal promedio de 3% para el mismo periodo. En suma, se proyecta que el Gasto Total del Estado tenga un crecimiento promedio anual del 3% para los siguientes cinco años.

Bajo esta situación, el Presupuesto de Egresos formulado para el ejercicio fiscal 2024 contempla lo programado por las Secretarías, Dependencias y Entidades de la Administración Pública Estatal, los Poderes Legislativo y Judicial, y los Órganos Autónomos.

Por lo anterior, a continuación, se detallan cada uno de los apartados antes mencionados.

- a) Las prioridades de gasto, los programas y proyectos, así como la distribución del presupuesto, detallando el gasto en servicios personales, incluyendo el analítico de plazas y desglosando todas las remuneraciones; las contrataciones de servicios por honorarios y, en su caso, previsiones para personal eventual; pensiones; gastos de operación, incluyendo gasto en comunicación social; gasto de inversión; así como el gasto correspondiente a compromisos plurianuales, proyectos de asociaciones público privadas y proyectos de prestación de servicios, entre otros.**

OBJETIVOS GENERALES DE LAS MISIONES

El Plan Estatal de Desarrollo busca reflejar una visión de índole multidisciplinaria y sentar las bases para articular acciones que permitan monitorear el cumplimiento de los objetivos de la Administración



PODER EJECUTIVO

Pública, al mismo tiempo que se hará el seguimiento al ejercicio del gasto y se contribuirá a la transparencia y rendición de cuentas.

Para ello, se establecieron 5 misiones en las cuales se identificaron los principales problemas públicos que aquejan a la población y a los cuales contribuiremos a mitigar. A raíz, surge la necesidad de alinear la programación presupuestal equilibradamente para poder solventar la ejecución de las políticas públicas de acuerdo al diagnóstico y la agudización de las necesidades que se presentan en cada una de las misiones.

En este contexto se propone ejercer un gasto el próximo año de **25 mil 773 millones 631 mil 741 pesos** el cual es prudente y equitativo, lo que permitirá dar continuidad a la conducción responsable de las finanzas públicas, siendo coherente con la proyección de los ingresos.

Por lo anterior, dentro de esta iniciativa, se consideran los siguientes recursos asignados por cada una de las misiones:

MISIONES	IMPORTE
GASTO PROGRAMABLE	19,979,432,266
01 Gobierno Honesto y Transparente	2,595,069,461
02 Paz y Seguridad Ciudadana	1,986,450,736
03 Inclusión, Bienestar y Justicia Social	13,564,029,572
04 Desarrollo Económico con Visión al Futuro	590,147,021
05 Un Estado Naturalmente Sostenible	1,243,735,476
GASTO NO PROGRAMABLE	5,794,199,475
Otras Funciones	5,794,199,475
TOTAL	25,773,631,741

CLASIFICACIÓN FUNCIONAL DEL GASTO: FINALIDADES

Los principales programas incluidos en la Clasificación Funcional del Gasto que agrupa los gastos según los propósitos u objetivos socioeconómicos que persiguen los diferentes entes públicos, según la naturaleza de los servicios que brindan a la población.

En esta clasificación se identifica el presupuesto destinado a funciones de gobierno, desarrollo social, desarrollo económico y otras no clasificadas; permitiendo determinar los objetivos generales de las políticas públicas y los recursos financieros que se asignan para alcanzar éstos.

Las funciones que se identifican en esta clasificación son de interés general y susceptibles de ser utilizadas en una amplia variedad de aplicaciones analíticas y estadísticas, relacionadas con el estudio de la orientación de las acciones del gobierno.

Así mismo forma parte del conjunto de clasificadores presupuestarios que se utilizan para la fijación de políticas, la elaboración, ejecución, evaluación y el análisis del Presupuesto de Egresos; presentando una estructura detallada sobre las prioridades y acciones que lleva a cabo el gobierno.



PODER EJECUTIVO

FINALIDADES	IMPORTE
GOBIERNO	4,284,603,916
DESARROLLO SOCIAL	14,790,031,360
DESARROLLO ECONÓMICO	904,796,990
OTRAS NO CLASIFICADAS EN FUNCIONES ANTERIORES	5,794,199,475
TOTAL	25,773,631,741

GOBIERNO

Comprende las acciones propias de la gestión gubernamental, tales como la administración de asuntos de carácter legislativo, procuración e impartición de justicia, asuntos hacendarios, regulación y normatividad aplicable a los particulares y al propio sector público y la administración interna del sector público.

Se integra por diversos entes públicos, tales como: Poder Legislativo con los programas Legislar y Fiscalizar para la calificación de cuentas públicas, capacitación a entes fiscalizados y la aprobación de iniciativas de Ley, Poder Judicial a través del programa Impartir Justicia con el análisis de casos y alegatos para la elaboración del dictamen final en el sistema de justicia tradicional y en el sistema de justicia de oralidad mercantil, familiar y penal, así como actualizaciones constantes en el ámbito jurisdiccional y administrativo, visitas de convivencia supervisadas de las niñas, niños y adolescentes a través de los Centros de Encuentro Familiar.

Las Secretarías y Dependencias del Poder Ejecutivo: Secretaría de Gobierno y sus órganos desconcentrados con programas y actividades tales como, el programa Gobernabilidad Democrática, el Programa de Justicia y Conciliación Laboral, Programa Estatal de Protección Integral de los Derechos de Niñas, Niños y Adolescentes, el Consejo Estatal de Seguridad Pública en el Estado con el fortalecimiento del Sistema Estatal y Nacional de Información de Seguridad Pública; Secretaría de Administración y Finanzas con sus programas y actividades de Recaudación Hacendaria, administración del Puente La Unidad, Control del Ejercicio del Gasto Público y Rendición de Cuentas, Administración de los Recursos Humanos, Mat|12376eriales y de Servicios que considera actividades de capacitación, así como el mantenimiento y operación de las fuentes marinas "Poesías del Mar" y parque acuático; Secretaría de Modernización Administrativa e Innovación Gubernamental con la estrategia de monitoreo y evaluación del Sistema Estatal de Evaluación del Desarrollo, la asistencia técnica y seguimiento a los subcomités del COPLADEMUN y COPLADECAM, desarrollo administrativo, administración del Registro Estatal de Trámites y Servicios (RETyS), gestión para la adopción e implementación de las herramientas de mejora regulatoria en los Municipios; Secretaría de Protección y Seguridad Ciudadana con la atención de llamadas de emergencia 911 y el proyecto Campeche Seguro; Consejería Jurídica a través del apoyo, asesoría técnica y jurídica a la C. Gobernadora del Estado y a las Secretarías y Dependencias de la Administración Pública Estatal, administrar y actualizar el sistema electrónico de compilación y registro de la legislación estatal; Secretaría de la Contraloría con la fiscalización de los recursos públicos ejercidos conforme a la normatividad y legislación aplicable, programa general de auditoría gubernamental, capacitación



PODER EJECUTIVO

en temas de participación social y anticorrupción, evaluación de la gestión pública, participación ciudadana y responsabilidades administrativas.

En materia de Justicia, asuntos de orden público y de seguridad interior, la Secretaría de Protección y Seguridad Ciudadana y su Programa de Protección de la Seguridad Ciudadana y Vial; Secretaría de Protección Civil a través de la prevención de desastres naturales y protección civil, servicio de atención de emergencias y desastres a la población; la Fiscalía General del Estado de Campeche la cual realiza actividades de procuración de justicia mediante la investigación derivada de una denuncia o querrela, brindar medidas de protección en agravio a mujeres víctimas de violencia, servicios periciales en auxilio a las investigaciones, investigación de los delitos por la policía ministerial investigadora y el Fondo de Aportaciones para la Seguridad Pública (FASP).

Así como los programas y actividades que operan los Órganos Autónomos: como Instituto Electoral del Estado de Campeche con recursos para el financiamiento público de los partidos y agrupaciones políticas, y las actividades generales del proceso electoral conforme a la disponibilidad financiera y presupuestaria; la Comisión de los Derechos Humanos del Estado de Campeche con la capacitación y difusión de los derechos humanos; la Comisión de Transparencia y Acceso a la Información Pública del Estado de Campeche (COTAIPEC) con diversas actividades tales como capacitación en materia de transparencia, acceso a la información y protección de datos personales y el soporte técnico y asesorías del funcionamiento de la Plataforma Nacional de Transparencia; Tribunal Electoral del Estado de Campeche como autoridad Jurisdiccional Local Especializada en materia electoral que considera actividades del proceso electoral; el Tribunal de Justicia Administrativa del Estado de Campeche con la impartición de justicia en materia contencioso-administrativa y en materia de responsabilidades de servidores públicos y anticorrupción; finalmente la Fiscalía Especializada en Combate a la Corrupción del Estado de Campeche que desarrolla mandamientos ministeriales necesarios para continuar con el proceso de investigación de los delitos por hechos de corrupción, servicios periciales en materia de Corrupción en auxilio a las investigaciones, colaboraciones institucionales y servicios administrativos.

Por otra parte, los Organismos Descentralizados Instituto de Acceso a la Justicia del Estado de Campeche (INDAJUCAM), Instituto de la Mujer del Estado de Campeche y el Instituto de Información Estadística, Geográfica y Catastral del Estado de Campeche (INFOCAM), programan recursos para: asesoría, representación y apoyo en materia jurídica y legal que considera recursos del Fondo de Justicia para las Víctimas; para la igualdad de género a través de la promoción del cambio cultural para la igualdad sustantiva, no violencia y difusión de leyes que resguardan los derechos de las mujeres y la atención integral a través de las unidades fijas y móviles del IMEC; producir y actualizar la cartografía básica del Estado, actualización, integración y mantenimiento del sistema de información estadística de interés estatal entre otras, finalmente la Secretaría Ejecutiva del Sistema Anticorrupción a través del programa combate a la corrupción y acciones de difusión, capacitación y promoción de los mecanismos de participación ciudadana para el combate a la corrupción.

Se programa para esta finalidad de Gobierno la cantidad de **4 mil 284 millones 603 mil 916 pesos**, importe que representa el **16.62** por ciento del total, con la distribución en las siguientes Funciones:

FUNCIONES	IMPORTE
LEGISLACIÓN	257,917,215
JUSTICIA	1,156,002,334



PODER EJECUTIVO

COORDINACIÓN DE LA POLÍTICA DE GOBIERNO	907,416,084
ASUNTOS FINANCIEROS Y HACENDARIOS	574,610,183
ASUNTOS DE ORDEN PÚBLICO Y DE SEGURIDAD	1,022,910,991
OTROS SERVICIOS GENERALES	365,747,109
TOTAL	4,284,603,916

DESARROLLO SOCIAL

Incluye los programas, actividades y proyectos relacionados con la prestación de servicios en beneficio de la población con el fin de favorecer el acceso a mejores niveles de bienestar, tales como: servicios educativos, recreación, cultura y otras manifestaciones sociales, salud, protección social, vivienda, servicios urbanos y rurales básicos, así como protección ambiental, asimismo, se propone destinar a dicha finalidad **14 mil 790 millones 031 mil 360 pesos**, que representa el **57.39** por ciento del total del presupuesto para el ejercicio fiscal 2024.

La distribución de dichos recursos se focaliza a los siguientes programas: en rubro de protección ambiental a través del Programa de Protección, Conservación y Vigilancia de la Biodiversidad e Impulso Forestal como Medida de Mitigación del Cambio Climático, preservación de la flora y fauna, espacios ambientales para el descanso, esparcimiento y entretenimiento para la convivencia en el parque Ximbal y parque Campeche; Programa de Infraestructura Urbana, Agua Potable y Alcantarillado, operación de líneas de conducción de agua para consumo humano, servicios de drenaje pluvial, servicios de calidad de agua y desinfección en sistemas de abastecimiento entre otros.

Con recursos del Fondo de Aportaciones para el Fortalecimiento de las Entidades Federativas (FAFEF) la construcción, ampliación o rehabilitación de equipamiento urbano e infraestructura deportiva, construidas o rehabilitadas y aportaciones al Fondo de Pensiones.

Para los servicios de salud, previsión, atención médica y abasto de medicamentos, materiales y suministros médicos en localidades rurales a la población sin seguridad social, apoyos a los Promotores Asistentes Rurales de Salud (PARS y Parteras), atención médica integral a personas privadas de su libertad, disminuir la incidencia de enfermedades prevenibles como el dengue y V.I.H. SIDA e ITS, atención médica de primer y segundo nivel a través de Fondo de Aportaciones para los Servicios de Salud (FASSA), prestación gratuita de servicios de salud, medicamentos y demás insumos asociados a personas sin derechohabencia a través del Programa de Salud para el Bienestar (INSABI) y/o Programa IMSS-Bienestar, apoyos económicos a los Promotores Voluntarios Especialistas de la Salud (PROMOVES), programa de prevención y atención a las adicciones a través de la rehabilitación por consumo de sustancias psicoactivas brindados en modalidad residencial y abierta; a través de los Hospitales Manuel Campos y Psiquiátrico se proporciona consulta externa y prenatales de segundo nivel, hospitalización y cirugías, así como servicios integrales de salud mental.

En materia de recreación, cultura, deporte y otras manifestaciones sociales, se incluyen programas y acciones de promoción y desarrollo cultural, programa de estímulo a la creación y desarrollo artístico, actividades de cultura popular, tradiciones y diversos eventos culturales, supervisión de la red estatal de bibliotecas, operación de diversos centros y rehabilitación de espacios culturales, proyectos para el desarrollo de la cultura municipal y comunitaria así como la suscripción de convenios culturales con instituciones estatales, nacionales e internacionales; desarrollo del deporte, apoyar la práctica y desarrollo de actividades deportivas, fortalecimiento del deporte de alto rendimiento, atención a villas deportivas y centros de desarrollo del deporte, organización, desarrollo



PODER EJECUTIVO

y participación en los eventos del Sistema Nacional de Competencias, Centro Deportivo de Alto Rendimiento (CEDAR) a través del Instituto del Deporte del Estado, producción y transmisión de programas de televisión con fines de orientación social, cultural y cívica.

El rubro de educación se conserva a través del Programa de Educación Media Superior, Superior y de Formación para el Trabajo que conlleva la coordinación y gestión, la formación inicial y continua de Docentes, transporte escolar, Fondo de Aportaciones para la Nómina Educativa y Gasto Operativo (FONE), programa de rehabilitación, consolidación de espacios educativos nivel básico, medio superior y superior a través del Fondo de Aportaciones Múltiples (FAM), educación básica en áreas rurales e indígenas de la Entidad, tecnologías de la educación. Programa de Becas Educativas para la igualdad de oportunidades de la población estudiantil.

A través de las instituciones educativas se proporciona servicios de educación media superior, superior, tecnológica y de posgrado, capacitación para y en el trabajo, transporte escolar, desarrollo de proyectos emprendedores y de investigación que permitan contribuir al crecimiento del sector productivo, educación para adultos, implementación de mecanismos que permitan el acceso, permanencia y conclusión de los estudiantes, participación de jóvenes en actividades académicas, científicas, tecnológicas y sociales, formación integral de investigadores, realización y difusión de proyectos de investigación.

En cuanto al desarrollo social en equipamientos de espacios comunitarios de alojamiento o residencia y de alimentación, apoyos para la obtención del título profesional y para colaboradores de programas sociales, entrega de uniformes deportivos para estudiantes de escuelas primarias públicas de todo el Estado, Centro Deportivo de Alto Rendimiento (CEDAR) y Centro de Atención Múltiple de Educación Especial (CAM), entrega de artículos escolares para estudiantes de escuelas primarias públicas, entrega de equipos de TIC (Tecnología de Información y Comunicación), entrega de apoyos para impulsar microproyectos a mujeres, hombres y personas con discapacidad, así como la Pensión para el Bienestar de las Personas con Discapacidad Permanente; acciones para la inclusión de las personas con discapacidad para favorecer su desarrollo integral y su plena inclusión a todos los ámbitos del medio social, acciones para la reinserción social y personas en situación de calle, acciones de sensibilización para la promoción de los derechos humanos en materia de diversidad sexual, promoción de los derechos y la riqueza cultural de los pueblos originarios, indígenas y afromexicanos, coordinación con organismos sociales, públicos y privados para la adecuada atención de grupos en situación de vulnerabilidad; capacitación laboral y acciones formativas, programa de atención integral al adulto mayor con servicios de albergue y estancia de día para su atención, campañas de cirugías extramuros permanentes para personas carentes de seguridad social, servicios de preconsulta y servicios especializados de atención médica en comunicación humana, rehabilitación, reumatología, oftalmología, neurología y nutrición, sesiones de terapia acuática, natación rehabilitadora entre otros a través del Programa de Inclusión y Cohesión Social; así como servicios de asistencia social a niñas, niños y adolescentes carentes de cuidados parentales, a quienes se les proporciona servicios de atención, seguimiento y representación jurídica, a través de servicios de supervisión y asesoramiento en centros asistenciales, comunitarios, educativos y de localidades rurales a través del Programa Estatal de Protección Integral de los Derechos de Niñas, Niños y Adolescentes. El programa de impulso a la juventud con actividades que fomenten el desarrollo sostenible de la juventud a través de los Centros Juventud Joven Táankelem Báalam y el Fondo de Aportaciones para la Infraestructura Social Estatal (FISE) para la realización de proyectos de infraestructura social básica en el rubro de vivienda, urbanización, agua y saneamiento, entre otros.

FAM Asistencia Social, a través del cual se otorgan apoyos alimentarios con calidad nutricia para desayunos escolares, asistencia social alimentaria en los primeros 1000 días de vida y personas de atención prioritaria, asistencia alimentaria a personas en situación de emergencia y desastre.



PODER EJECUTIVO

Todo lo anterior enfocado en las funciones siguientes:

FUNCIONES	IMPORTE
PROTECCIÓN AMBIENTAL	79,311,631
VIVIENDA Y SERVICIOS A LA COMUNIDAD	690,257,412
SALUD	3,003,711,829
RECREACIÓN, CULTURA Y OTRAS MANIFESTACIONES SOCIALES	434,818,669
EDUCACIÓN	9,448,352,180
PROTECCIÓN SOCIAL	800,926,676
OTROS ASUNTOS SOCIALES	332,652,963
TOTAL	14,790,031,360

DESARROLLO ECONÓMICO

Para el desempeño y el Desarrollo Económico que comprende los programas y las actividades orientadas al fomento de la producción, comercialización y prestación de bienes y servicios públicos, en un proceso permanente de mejorar las condiciones productivas, apoyar y acompañar a las y los emprendedores, por lo que se propone destinar **904 millones 796 mil 990 pesos**, que representan el **3.51** por ciento del total del presupuesto para el ejercicio fiscal de 2024.

A través del Programa de Vinculación Laboral, Desarrollo sostenible de las MIPYMES y Fortalecimiento de la Capacidad Productiva de las Empresas del Estado con actividades de capacitación, acciones de asistencia técnica y de vinculación a Micros, Pequeñas y Medianas Empresas, atención de empresas con apoyos y servicios para la promoción y desarrollo comercial, administración y comercialización de las artesanías campechanas en nuevos mercados, otorgamiento de créditos a través de BANCAMPECHE.

Para la Secretaría de Desarrollo Agropecuario y el Instituto de Pesca y Acuicultura se consideran recursos a través del Programa Rescate del Campo y Visión del Mar para: promover el desarrollo sostenible de la producción agrícola que incluye apoyos para la adquisición de semilla de maíz, para la productividad de los cultivos anuales, fomentar los cultivos perennes de importancia económica en el Estado, mantener estatus fitosanitario y zoonosanitario del Estado, y el Programa de Verificadores Fitosanitarios; operar programas agropecuarios en los Municipios, fortalecimiento de actividades de apicultura; apoyos a la construcción y rehabilitación de infraestructura agropecuaria establecida que permita potencializar la producción del campo, al sector ribereño para incrementar su productividad, fomento a la pesca sustentable, seguro de vida al sector pesquero, fortalecimiento de infraestructura y equipamiento acuícola y la promoción del ordenamiento y la vigilancia al cumplimiento normativo acuícola.

Para lo referente a combustibles y energía se incluye el programa de desarrollo energético sustentable, para informar a la población sobre los beneficios de la implementación y usos de las energías limpias, promover los programas de incentivos para la instalación de empresas del sector energético en el Estado, promover el desarrollo del capital humano en el sector energético.



PODER EJECUTIVO

Por otra parte, a través de la celebración de un convenio con la Comisión Federal de Electricidad, se propone subsidiar el consumo de energía eléctrica de las familias de todo el Estado.

Impulso a la Promoción Turística mediante la difusión, diseño y elaboración de material promocional de los atractivos del Estado, promover viajes de inspección y familiarización a grupos especializados, así como las actividades culturales y deportivas en el Estado, y vincular al sector turístico con el proyecto del Tren Maya.

Para Transporte y Comunicaciones, continúa la certificación de las y los operadores de transporte público que cumplan con los requisitos establecidos en la Ley de Transporte del Estado de Campeche, la inspección y verificación física, mecánica y documental de las unidades del transporte público en materia de comunicaciones.

A través de los diversos fondos Federales, se pretende, entre otros, reconstruir, rehabilitar y conservar caminos y carreteras de diversas localidades del interior del Estado.

Lo expuesto en esta Finalidad se integra de la forma siguiente:

FUNCIONES	IMPORTE
ASUNTOS ECONÓMICOS COMERCIALES Y LABORALES EN GENERAL	132,755,629
AGROPECUARIA, SILVICULTURA, PESCA Y CAZA	315,953,218
COMBUSTIBLES Y ENERGÍA	96,132,748
TRANSPORTE	9,939,936
COMUNICACIONES	250,175,474
TURISMO	83,535,536
OTRAS INDUSTRIAS Y OTROS ASUNTOS ECONÓMICOS	16,304,449
TOTAL	904,796,990

OTRAS NO CLASIFICADAS EN FUNCIONES ANTERIORES

Respecto a Otras no clasificadas en Funciones Anteriores, comprende las retribuciones de obligaciones inherentes a la contratación de deuda; las transferencias, participaciones y aportaciones entre diferentes niveles y órdenes de gobierno, así como aquellas acciones no susceptibles de etiquetar en las funciones existentes que representan los gastos que por su naturaleza no es viable identificar con un programa específico, como los intereses y gastos de la deuda, participaciones a Municipios y adeudos de ejercicios fiscales anteriores; se destina la cantidad de **5 mil 794 millones 199 mil 475 pesos**, que representa el **22.48** por ciento del total del Presupuesto de Egresos propuesto para el ejercicio fiscal 2024, con base en los objetivos siguientes:

FUNCIONES	IMPORTE
TRANSACCIONES DE LA DEUDA PUBLICA / COSTO FINANCIERO DE LA DEUDA	364,641,341



PODER EJECUTIVO

TRANSFERENCIAS, PARTICIPACIONES Y APORTACIONES ENTRE DIFERENTES NIVELES Y ORDENES DE GOBIERNO	5,379,558,134
ADEUDO DE EJERCICIOS FISCALES ANTERIORES	50,000,000
TOTAL	5,794,199,475

Respecto al tabulador de puestos y sueldos de las Unidades Presupuestales, este se presenta en el Anexo No. 19 de la presente iniciativa.

b) El listado de programas, así como sus indicadores estratégicos y de gestión aprobados.

Para el presupuesto 2024 la variación respecto al presupuesto 2023 es de un Programa presupuestario, quedando en 58 Programas presupuestarios, esto debido a la desincorporación del programa Pensión para el Bienestar de las Personas con Discapacidad Permanente que se encontraba incluido en el Programa de Inclusión y Cohesión Social.

c) La aplicación de los recursos conforme a las clasificaciones administrativa, funcional, programática, económica y, en su caso, geográfica y sus interrelaciones que faciliten el análisis para valorar la eficiencia y eficacia en el uso y destino de los recursos y sus resultados.

Como se mencionó al inicio, el Presupuesto de Egresos se encuentra estructurado con base en lo establecido en la Ley General de Contabilidad Gubernamental, de la que emanan los postulados y acuerdos publicados por el Consejo Nacional de Armonización Contable (CONAC), por lo que se anexan los formatos armonizados por dicho Consejo.

Con fundamento en lo que ordenan los artículos 16 de la Ley de Disciplina Financiera de las Entidades Federativas y los Municipios; y 23 de la Ley de Disciplina Financiera y Responsabilidad Hacendaria del Estado de Campeche y sus Municipios, se precisa que la presente Iniciativa cuenta con la correspondiente Estimación de Impacto Presupuestario.

En razón de todo lo expuesto con anterioridad, me permito someter a la consideración de esta soberanía para su análisis, discusión y, en su caso, aprobación, el siguiente proyecto de:

DECRETO

La LXIV Legislatura del H. Congreso del Estado decreta:

Número -----

ÚNICO. - Se expide la Ley de Presupuesto de Egresos del Estado de Campeche para el Ejercicio Fiscal de 2024, para quedar como sigue:



PODER EJECUTIVO

LEY DE PRESUPUESTO DE EGRESOS DEL ESTADO DE CAMPECHE PARA EL EJERCICIO FISCAL DE 2024

TÍTULO PRIMERO De las Asignaciones del Presupuesto de Egresos

CAPÍTULO I Disposiciones Generales

Artículo 1. El ejercicio, control y evaluación del gasto público estatal para el ejercicio fiscal de 2024, así como la contabilidad y la presentación de la información financiera correspondiente, se realizarán conforme a lo establecido en la Ley Federal de Presupuesto y Responsabilidad Hacendaria respecto a los recursos federalizados, la Ley General de Contabilidad Gubernamental, la Ley de Disciplina Financiera y Responsabilidad Hacendaria del Estado de Campeche y sus Municipios y en las disposiciones que, en el marco de dichas leyes, estén establecidas en otros ordenamientos legales y en esta Ley.

La interpretación y la emisión de recomendaciones de medidas para la correcta aplicación del presente Presupuesto de Egresos, para efectos administrativos y exclusivamente en el ámbito de competencia del Ejecutivo Estatal, corresponde a la Secretaría de Administración y Finanzas y a la Secretaría de la Contraloría, en el ámbito de sus atribuciones, conforme a las disposiciones y definiciones que establece la Ley de Disciplina Financiera y Responsabilidad Hacendaria del Estado de Campeche y sus Municipios.

Para efectos de la presente Ley se entenderá por:

- I. **Adefas:** A las asignaciones destinadas a cubrir las erogaciones devengadas y pendientes de liquidar al cierre del ejercicio fiscal anterior, derivadas de la contratación de bienes y servicios requeridos en el desempeño de las funciones de los entes públicos, para las cuales existió asignación presupuestal con saldo disponible al cierre del ejercicio fiscal en que se devengaron;
- II. **Asociaciones Público-Privadas:** A las previstas en la Ley Federal de Asociaciones Público Privadas, y en la legislación local respectiva;
- III. **Balance Presupuestario:** A la diferencia entre los Ingresos totales incluidos en la Ley de Ingresos, y los Gastos totales considerados en el Presupuesto de Egresos, con excepción de la amortización de la deuda;
- IV. **Clasificación Administrativa:** A la que tiene por objeto identificar el agente que realiza la erogación de los recursos públicos, se desglosa a través de asignaciones denominadas ramos presupuestarios como el de la Administración Pública, de los Poderes Legislativo y Judicial, o de los Órganos Públicos Autónomos;
- V. **Clasificación Económica de los Ingresos, de los Gastos y del Financiamiento de los Entes Públicos:** A la Clasificación Económica de las transacciones de los entes públicos que permite ordenar a éstas de acuerdo con su naturaleza económica, con el propósito general de analizar y evaluar el impacto de la política y gestión fiscal y sus componentes sobre la economía en general;
- VI. **Clasificación funcional del Gasto:** A la que agrupa los gastos según los propósitos u objetivos socioeconómicos que persiguen los diferentes entes públicos. Presenta el gasto público según la naturaleza de los servicios gubernamentales brindados a la población. Con



PODER EJECUTIVO

dicha clasificación se identifica el presupuesto destinado a finalidades de: Gobierno, Desarrollo Social, Desarrollo Económico y Otros no Clasificados; permitiendo determinar los objetos generales de las políticas públicas y los recursos financieros que se asignan para alcanzarlos;

- VII. Clasificación por Objeto del Gasto:** A la que resume, ordena y presenta los gastos programados en el presupuesto, de acuerdo con la naturaleza de los bienes, servicios, activos y pasivos financieros. Alcanza a todas las transacciones que realizan los entes públicos para obtener bienes y servicios que se utilizan en prestación de servicios públicos y en la realización de transferencias, en el marco del Presupuesto de Egresos;
- VIII. Clasificación Programática:** A la técnica presupuestaria que pone especial atención a las actividades que se realizan más que a los bienes y servicios que se adquieren. Contiene un conjunto armónico de programas, proyectos y metas que se deben realizar a corto plazo y permite la racionalización en el uso de recursos al determinar objetivos y metas; asimismo, identifica responsables del programa y establece las acciones concretas para obtener los fines deseados;
- IX. Contraloría:** A la Secretaría de la Contraloría de la Administración Pública del Estado de Campeche;
- X. Dependencias:** A la Consejería Jurídica del Poder Ejecutivo del Estado de Campeche y a la Fiscalía General del Estado de Campeche; así como a los previstos en los artículos 44 y 45 de la Ley Orgánica de la Administración Pública del Estado de Campeche;
- XI. Deuda Pública:** A cualquier financiamiento contratado por los Entes Públicos;
- XII. Ejecutores de Gasto:** A los Poderes Legislativo y Judicial, los Órganos Públicos Autónomos a los que se asignen recursos del Presupuesto de Egresos, así como las Secretarías, Dependencias y Entidades que realizan las erogaciones con cargo a sus presupuestos, ya sea que paguen o realicen la erogación de manera directa o a través de la Secretaría de Administración y Finanzas; así como aquellas que participen o lleven a cabo los procedimientos de adjudicación directa, invitación restringida o licitación de obras, adquisiciones de bienes o prestación de servicios;
- XIII. Entidades:** A los Organismos Descentralizados, Empresas de Participación Estatal Mayoritaria y los Fideicomisos Públicos; así como a los Institutos Educativos Autónomos;
- XIV. Gasto corriente:** A las erogaciones que no tienen como contrapartida la creación de un activo, incluyendo, de manera enunciativa, el gasto en servicios personales, materiales y suministros, y los servicios generales, así como las transferencias, asignaciones, subsidios, donativos y apoyos;
- XV. Gasto etiquetado:** A las erogaciones que realiza el Estado y los Municipios con cargo a las Transferencias Federales etiquetadas. En el caso de los Municipios, adicionalmente se incluyen las erogaciones que realizan con recursos estatales con un destino específico;
- XVI. Gasto no etiquetado:** A las erogaciones que realizan el Estado y los Municipios con cargo a sus Ingresos de libre disposición y Financiamientos. En el caso de los Municipios, se excluye el gasto que realicen con recursos estatales con un destino específico;



PODER EJECUTIVO

- XVII. Gasto No Programable:** A los Recursos que se destinan al cumplimiento de los fines y funciones propias del Estado y que por su naturaleza no están asociados a programas específicos;
- XVIII. Gasto Programable:** A los Recursos que se destinan al cumplimiento de los fines y funciones propias del Estado, que por su naturaleza están directamente relacionados con los programas a cargo de los Ejecutores de Gasto previamente establecidos para alcanzar los objetivos y metas, que tienen un efecto directo en la actividad económica y social;
- XIX. Ingresos Excedentes:** A los recursos que durante el ejercicio fiscal se obtienen en exceso de los aprobados en la Ley de Ingresos del Estado de Campeche;
- XX. Institutos Educativos Autónomos:** A las Universidades, Autónoma de Campeche y Autónoma del Carmen con autonomía otorgada por Ley o Decreto para ejercer sus funciones de docencia, libertad de cátedra, investigación, estudio y darse sus propios ordenamientos, entre otros;
- XXI. Inversión pública productiva:** A toda erogación por la cual se genere, directa o indirectamente, un beneficio social, y adicionalmente, cuya finalidad específica sea: (i) la construcción, mejoramiento, rehabilitación y/o reposición de bienes de dominio público; (ii) la adquisición de bienes asociados al equipamiento de dichos bienes de dominio público, comprendidos de manera limitativa en los conceptos de mobiliario y equipo de administración, mobiliario y equipo educacional, equipo médico e instrumental médico y de laboratorio, equipo de defensa y seguridad, y maquinaria, de acuerdo al clasificador por objeto de gasto emitido por el Consejo Nacional de Armonización Contable, o (iii) la adquisición de bienes para la prestación de un servicio público específico, comprendidos de manera limitativa en los conceptos de vehículos de transporte público, terrenos y edificios no residenciales, de acuerdo al clasificador por objeto de gasto emitido por el Consejo Nacional de Armonización Contable;
- XXII. Ley:** A la Ley de Presupuesto de Egresos del Estado de Campeche para el Ejercicio Fiscal de 2024;
- XXIII. Ley de Disciplina Estatal:** A la Ley de Disciplina Financiera y Responsabilidad Hacendaria del Estado de Campeche y sus Municipios;
- XXIV. Ley del Sistema:** A la Ley del Sistema de Coordinación Fiscal del Estado de Campeche;
- XXV. Ley de Obras Públicas:** A la Ley de Obras Públicas del Estado de Campeche;
- XXVI. Ley de Adquisiciones:** A la Ley de Adquisiciones, Arrendamientos y Prestación de Servicios relacionados con Bienes Muebles del Estado de Campeche;
- XXVII. Matriz de Indicadores para Resultados (MIR):** A la herramienta de planeación estratégica que en forma resumida, sencilla y armónica establece con claridad los objetos del Programa presupuestario y su alineación con aquellos de la planeación nacional, estatal, municipal y sectorial; incorpora los indicadores que miden los objetivos y resultados esperados; identifica los medios para obtener y verificar la información de los indicadores; describe los bienes y servicios a la sociedad, así como las actividades e insumos para producirlos; e incluye supuestos que son factores externos al programa que influyen en el cumplimiento de los objetos;



PODER EJECUTIVO

- XXVIII. Municipios:** A los Municipios del Estado de Campeche;
- XXIX. Órganos Públicos Autónomos:** A los señalados por la Constitución Política de los Estados Unidos Mexicanos y por la Constitución Política del Estado de Campeche: El Instituto Electoral del Estado de Campeche, la Comisión de Derechos Humanos del Estado de Campeche, la Comisión de Transparencia y Acceso a la Información Pública del Estado de Campeche, el Tribunal Electoral del Estado de Campeche, el Tribunal de Justicia Administrativa del Estado de Campeche y la Fiscalía Especializada en Combate a la Corrupción del Estado de Campeche;
- XXX. Programas:** Al nivel o categoría programática que contiene un conjunto de acciones afines y coherentes a través de las cuales se pretende alcanzar objetivos y metas previamente determinadas por la planeación, para lo cual se requiere combinar recursos: humanos, tecnológicos, materiales, naturales, financieros; contienen un conjunto interdependiente de proyectos los cuales especifican tiempo y espacio en el que se van a desarrollar y atribuye responsabilidades a una o varias unidades ejecutoras debidamente coordinadas;
- XXXI. SAFIN:** A la Secretaría de Administración y Finanzas de la Administración Pública del Estado de Campeche;
- XXXII. Secretarías:** A las mencionadas en el artículo 22 apartado A fracciones de la I a la XV de la Ley Orgánica de la Administración Pública del Estado de Campeche, incluyendo a sus Órganos Desconcentrados;
- XXXIII. Subsidios:** A las asignaciones de recursos públicos que se destinan al desarrollo de actividades productivas prioritarias consideradas de interés general, así como proporcionar a las y los usuarios y consumidores, bienes y servicios básicos a precios y tarifas por debajo de los del mercado o de forma gratuita y su otorgamiento no implica contraprestación alguna;
- XXXIV. Transferencias, Asignaciones, Subsidios y Subvenciones, y Pensiones y Jubilaciones:** A los recursos que reciben en forma directa o indirecta los entes públicos como parte de su política económica y social, de acuerdo a las estrategias y prioridades de desarrollo para el sostenimiento y desempeño de sus actividades; y
- XXXV. Transferencias y Asignaciones:** A los ingresos que reciben los entes públicos con el objeto de sufragar gastos inherentes a sus atribuciones.

CAPÍTULO II De las erogaciones

Artículo 2. El gasto neto total previsto en el presente Presupuesto de Egresos, importa la cantidad de **\$25,773,631,741** y corresponde al total de los ingresos aprobados en la Ley de Ingresos del Estado de Campeche para el ejercicio fiscal de 2024.

Las previsiones de gasto para el Poder Legislativo, Poder Judicial, el Instituto Electoral del Estado de Campeche, la Secretaría de Medio Ambiente Biodiversidad, Cambio Climático y Energía, la Secretaría de Educación, el gasto de Comunicación Social, los Organismos Descentralizados y reservas en servicios personales en diversos sectores, son las siguientes:



PODER EJECUTIVO

- **Poder Legislativo** la cantidad de **\$257,917,215**, de la cual le corresponde a la Auditoría Superior del Estado de Campeche **\$49,697,676**, y para el H. Congreso del Estado **\$208,219,539**.
- **Poder Judicial** la cantidad de **\$337,944,562**, la cual incluye **\$41,628,553**, para continuar con el Sistema de Justicia Penal, **\$2,914,973**, para la escuela judicial, actualizaciones constantes en el ámbito jurisdiccional y administrativo, así como en materia de oralidad mercantil, familiar y penal, y **\$11,516,296**, para la Sala Administrativa, la cual se extinguirá cuando concluyan en forma definitiva los asuntos que tenga en trámite, de conformidad con el Decreto Número 194, Transitorio Décimo Séptimo publicado en el Periódico Oficial del Estado el día 13 de julio de 2017, **\$6,170,728**, al Juzgado para Adolescentes y Centro Familiar, **\$706,450** para capacitación y **\$9,888,086** para reforma laboral.
- **Instituto Electoral del Estado de Campeche** la cantidad de **\$381,407,667** conformado por **\$65,681,589** para la operación ordinaria del Instituto, **\$7,694,560** para Saneamiento Financiero y para el financiamiento de Partidos Políticos un monto de **\$66,943,148**, asimismo para el Proceso Electoral se considera un total de **\$241,088,370** que incluye la cantidad de **\$16,694,051** para el financiamiento de Partidos Políticos y que hacen un total de **\$83,637,199** para dicho concepto, mismos que serán distribuidos en términos de lo dispuesto en la Ley de Instituciones y Procedimientos Electorales del Estado de Campeche.
- **Secretaría de Medio Ambiente, Biodiversidad, Cambio Climático y Energía** la cantidad de **\$5,183,401**, correspondientes a los recursos que se destinarán anualmente por parte del Estado derivado del ejercicio de sus atribuciones como parte de las estrategias encaminadas a la mitigación y adaptación al Cambio Climático en el ámbito de su competencia, así como para promover la participación corresponsable de la sociedad, de conformidad por lo dispuesto por la Ley General de Cambio Climático vigente, mediante el programa de Protección, Conservación y Vigilancia de la Biodiversidad e Impulso Forestal como Medida de Mitigación del Cambio Climático, del cual derivan proyectos encaminados a las medidas de mitigación y Adaptación al cambio climático"; así como para la ejecución del Programa denominado; "Seguimiento de programas Ambientales en materia forestal, silvestre y de impacto ambiental en las zonas aledañas al Puente la Unidad", por un monto hasta de **\$9,382,838**, con la finalidad de garantizar el cumplimiento de las acciones de mitigación, restauración y control de los impactos ambientales que genere esta infraestructura de comunicación.
- **Secretaría de Educación**, integra la Educación Estatal con recursos por **\$606,609,125**, y la Educación Federalizada, con un monto de **\$5,751,154,282**, los cuales consideran recursos provenientes del Fondo de Aportaciones para la Nómina Educativa y Gasto Operativo (FONE) por **\$5,613,572,245** y del Fondo de Aportaciones Múltiples (FAM) por **\$137,582,037**
- **Coordinación General de la Oficina de la Gobernadora o del Gobernador del Estado**, considera la cantidad de **\$49,216,924** para gastos del área de comunicación social.



PODER EJECUTIVO

- El Presupuesto del **Instituto de Servicios Descentralizados de Salud Pública del Estado de Campeche (INDESALUD)** considera la cantidad de **\$196,114,933**, para el Instituto de Salud para el Bienestar (INSABI) como aportación estatal.
- **Secretaría de Turismo** la cantidad de **\$15,000,000**, para la promoción Turística del Estado.
- **Tribunal Electoral del Estado de Campeche** la cantidad de **\$21,383,040**, para gasto de operación y **\$11,346,551** para el Proceso Electoral.

Perspectivas Transversales:

- **Igualdad entre Mujeres y Hombres. Anexo 25**, constituye un anexo transversal en el que las diversas Secretarías, Dependencias y Entidades de la Administración Pública Estatal incorporan al ejercicio de sus funciones, las perspectivas de género para la igualdad entre mujeres y hombres recursos que permitan fortalecer desde el ámbito de sus competencias la igualdad entre mujeres y hombres, así como lo necesario para atender las acciones relativas a la alerta de género contra las mujeres; el monto se ubica en **\$104,591,521**.
- **Niñas, Niños y Adolescentes. Anexo 26**, constituye un anexo transversal, en el que las diversas Secretarías, Dependencias y Entidades de la Administración Pública Estatal incorporan al ejercicio de sus funciones, las perspectivas de niñas, niños y adolescentes con recursos que permitan fortalecer desde el ámbito de sus competencias la atención citada; el monto se ubica en **\$836,426,262**.
- **Protección a los Derechos Humanos. Anexo 27** constituye un anexo transversal, en el que las diversas Secretarías, Dependencias y Entidades de la Administración Pública Estatal incorporan al ejercicio de sus funciones, las perspectivas de protección a los Derechos Humanos con recursos que permitan fortalecer desde el ámbito de sus competencias la atención citada, el monto se ubica en **\$5,254,367,152**.

Las Secretarías, Dependencias y Entidades que ejerzan recursos correspondientes a las Perspectivas Transversales, deberán reportar trimestralmente al Instituto de la Mujer, a la Secretaría Ejecutiva del Sistema Estatal de Protección Integral de Niñas, Niños y Adolescentes y a la Secretaría de Gobierno, el desglose de los proyectos de inversión y programas, informes de avance financiero, y la evolución de las erogaciones correspondientes a los anexos 25, 26 y 27 respectivamente, para su seguimiento e integración de las citadas áreas competentes.

Para efectos de lo establecido por los artículos 6 y 24 de la Ley Integral para las Personas con Discapacidad del Estado de Campeche, las Secretarías, Dependencias y Entidades deberán destinar el presupuesto necesario, para llevar a cabo las políticas públicas y acciones específicas de su competencia en beneficio de las personas con discapacidad.

Se continua con el fortalecimiento de la Seguridad Pública del Estado, por lo que se consideran 65 plazas de Policías Nivel 17.1 a la Secretaría de Protección y Seguridad Ciudadana, para lo cual se realizará una reingeniería administrativa de plazas vacantes de la Administración Pública Estatal; así mismo, por concepto de Sentencias Laborales se integra una reserva de **\$1,600,000**, en cumplimiento de lo establecido en el artículo 10, fracción II, de la Ley de Disciplina Financiera de las Entidades Federativas y los Municipios en materia de Servicios Personales.



PODER EJECUTIVO

Derivado de la retabulación de niveles de las personas servidoras públicas en la Administración Pública Estatal Centralizada del 1 de mayo de 2023, y continuando con el objetivo de incentivar un sistema de remuneraciones que permita guardar el equilibrio en el crecimiento de los ingresos a favor de los niveles más bajos de las y los servidores públicos a través de una competitividad salarial justa, se establece que, a partir del 1 de enero del año 2024 las personas servidoras públicas que están en los niveles 10.0 y 10.1, subirán al nivel 10.2 y, las personas servidoras públicas que están en el nivel 10.2 subirán al nivel 9.1., desapareciendo los niveles 10.0 y 10.1 en la Administración Pública Paraestatal, entendiéndose que, además de las Secretarías y Dependencias del Poder Ejecutivo Estatal, también se apegarán a la presente disposición los Organismos Descentralizados con quienes el Poder Ejecutivo haya firmado Convenio de Colaboración Administrativa en Materia de Emisión de Recibos de Nómina en forma de comprobantes Fiscales Digitales por Internet (CFDI), Dispersión, Tramitación, Pago y Timbrado de la Nómina; así como los Organismos Descentralizados, a saber: el Centro de Conciliación Laboral (CENCOLAB), el Instituto de Seguridad y Servicios Sociales de los Trabajadores del Estado de Campeche (ISSSTECAM), la Comisión Estatal de Desarrollo de Suelo y Vivienda (CODESVI), el Sistema para el Desarrollo Integral de la Familia (DIF) y la Televisión y Radio de Campeche (TRC), para lo cual éstos últimos deberán prever el recurso financiero para esta reestructuración.

Para el caso de adquisiciones de bienes, productos o servicios que requieran las Secretarías y Dependencias que integran la Administración Pública Centralizada, éstas deberán obtener autorización previa de la SAFIN, para efectos de llevar a cabo el control de dichas adquisiciones, cuando impliquen un cargo al gasto etiquetado, con excepción de aquellas adquisiciones que con cargo a ese mismo gasto sean realizadas directamente por las Secretarías ejecutoras de Salud, Educación; y Protección y Seguridad Ciudadana, las que únicamente tendrán el deber de informar a la precitada SAFIN de las adquisiciones que realicen trimestralmente para efectos también de control. En materia del gasto etiquetado en el rubro de seguridad pública, la SAFIN podrá realizar las adquisiciones a solicitud de las Secretarías y Dependencias ejecutoras o éstas podrán hacerlas de manera directa cumpliendo con informar trimestralmente de sus adquisiciones a la indicada SAFIN.

El gasto neto total se distribuye conforme a lo establecido en los Anexos de esta Ley y de acuerdo con las Prioridades de Gasto de los programas y proyectos, así como la distribución del presupuesto, detallando el gasto en servicios personales, incluyendo el analítico de plazas y desglosando todas las remuneraciones; las contrataciones de servicios por honorarios y, en su caso, provisiones para personal eventual; pensiones; gastos de operación, incluyendo gasto en comunicación social; gasto de inversión; así como gasto correspondiente a compromisos plurianuales, proyectos de asociaciones público privadas y proyectos de prestación de servicios, entre otros. Información contenida en los siguientes anexos:

- I. Anexo 1:** Gasto Programable y Gasto No Programable y Prioridades de Gasto.
- II. Anexo 2:** Gasto Estatal en su Clasificación Administrativa.
- III. Anexo 3:** Comprendido en los Anexos 3A Recursos Fiscales y Participaciones a Municipios y Anexo 3B Recursos Federales previstos a distribuir por Municipios.
- IV. Anexo 4:** Ramo 25 comprendidos en los Anexos 4.A. Inversiones Financieras para el Fortalecimiento Económico y 4.B Recursos previstos para mezcla con programas MIPYMES.
4. C Saldo Patrimonial de los Fideicomisos Públicos del Estado.



PODER EJECUTIVO

- V. Anexo 5:** Comprendido en los Anexos 5.A Deuda Pública, 5.B Costo de Financiamiento de la Deuda, 5.C Costo de la Deuda por tipo de Obligación y 5.D Deuda Directa y Emisiones Bursátiles-Bonos Cupón Cero.
- VI. Anexo 6:** Erogaciones con cargo a las aportaciones Federales Ramo 33.
- VII. Anexo 7:** Montos máximos para los procedimientos de adjudicación directa, adjudicación mediante invitación a cuando menos a tres personas y adjudicación mediante licitación pública de las adquisiciones, arrendamientos y prestación de servicios relacionados con bienes muebles, obras públicas y servicios relacionados con éstas. Los montos establecidos deberán considerarse sin incluir el importe del Impuesto al Valor Agregado (I.V.A)
- VIII. Anexo 8:** Comprendido en los Anexos 8.A Clasificación Económica; 8.B Clasificación Económica por Tipo de Gasto y Fuente de Financiamiento.
- IX. Anexo 9:** Clasificación Funcional.
- X. Anexo 10:** Misiones.
- XI. Anexo 11:** Clasificación Económico Administrativa del Gasto Estatal Ramo y Capítulo, por Secretarías, Dependencias, Entidades Paraestatales y unidades responsables.
- XII. Anexo 12:** Instancia en materia de conflicto laboral denominado Tribunal de Conciliación y Arbitraje del Estado de Campeche, a nivel de Capítulo, concepto y partida genérica.
- XIII. Anexo 13:** Comprendidos en los Anexos, Organismos Descentralizados e Institutos Educativos Autónomos: 13.A Clasificación Económica Administrativa Gasto Estatal por entidad transferida, 13.B Clasificación Económica Administrativa Gasto Estatal a ejercer por capítulo y 13.C Clasificación por objeto de Gasto Estatal de las Entidades a nivel de capítulo, concepto y partida genérica.
- XIV. Anexo 14:** Subsidios, Transferencias, Donativos y Otras Ayudas.
- XV. Anexo 15:** Programas de Aportaciones Etiquetadas y Convenios: Clasificación por fondo y capítulo de gasto transferido.
- XVI. Anexo 16:** Comprendido en los Anexos: 16.A Plazas Presupuestadas de los Poderes del Estado y de la Administración Pública Estatal, 16.B Analítico de Plazas de los Poderes del Estado y de la Administración Pública Estatal y 16.C Plazas Presupuestadas del Estado.
- XVII. Anexo 17:** Plazas presupuestadas de los Órganos Públicos Autónomos.
- XVIII. Anexo 18:** Plazas Presupuestadas de la Administración Pública Estatal con cargo a los recursos de los fondos de Aportaciones Federales de conformidad con la Ley de Coordinación Fiscal. 18. A Desglose de Plazas del Magisterio Estatal y Federal.
- XIX. Anexo 19:** Tabuladores de Puestos y Sueldos: I. Poder Ejecutivo del Estado de Campeche. II. Poder Legislativo del Estado de Campeche, III. Poder Judicial del Estado de Campeche y IV. Órganos Públicos Autónomos.



PODER EJECUTIVO

- XX. Anexo 20:** Comprendidos en los Anexos 20.A Presupuesto por Programas Presupuestarios para Resultados, Clasificación Programática, 20.B Presupuesto por Programas Presupuestarios y Fuente de Financiamiento y 20.C Presupuesto por Programas Presupuestarios para resultados Programas Incorporados por Gasto Programable y No Programable y 20.D Presupuesto por Programas presupuestarios, Programas Prioritarios.
- XXI. Anexo 21:** ISSSTECAM cuotas obrero-patronal e intereses de préstamos a cargo de los sujetos obligados por la Ley.
- XXII. Anexo 22:** Programas con recursos concurrentes por orden de Gobierno.
- XXIII. Anexo 23:** Gasto total en su Clasificación Administrativa y Fuente de Financiamiento.
- XXIV. Anexo 24:** Gasto por Fuente de Financiamiento.
- XXV. Anexo 25:** Comprendido en los Anexos: 25.A Erogaciones para la Igualdad entre Mujeres y Hombres por Ramo y Unidad y Anexo 25.B Indicadores y metas vinculadas a las acciones para la igualdad entre mujeres y hombres.
- XXVI. Anexo 26:** Comprendido en los Anexos: 26.A Recursos para la Atención de Niñas, Niños y Adolescentes por Ramo y Unidad y Anexo 26.B Recursos para la atención de Niñas, Niños y Adolescentes por dimensión de Derechos Fundamentales y Grupo Etario.
- XXVII. Anexo 27:** Erogaciones para la protección de los Derechos Humanos.
- XXVIII. Anexo 28:** Indicadores de Gasto.
- XXIX. Anexo 29:** Clasificación Administrativa por Sector (Sector Público).
- XXX. Anexo 30:** Clasificación por Objeto del Gasto del Poder Legislativo.
- XXXI. Anexo 31:** Clasificación por Objeto del Gasto del Poder Judicial.
- XXXII. Anexo 32:** Clasificación por Objeto del Gasto de los Órganos Autónomos.
- XXXIII. Anexo 33:** Calendario Presupuestal de Ministraciones Mensuales que se Asignan a los Partidos Políticos.

Listado de Programas, así como sus indicadores estratégicos y de gestión aprobados. Información contenida en el siguiente anexo:

- XXXIV. Anexo 34:** Comprendidos en los Anexos 34.A Listado de Programas Presupuestarios y 34.B Indicadores Estratégicos y de Gestión.

La aplicación de los recursos conforme a las clasificaciones administrativa, funcional, programática, económica y, en su caso, geográfica y sus interrelaciones que faciliten el análisis para valorar la eficiencia y eficacia en el uso y destino de los recursos y sus resultados, de acuerdo con el CONAC. Información contenida en el siguiente anexo:

- XXXV. Anexo 35:** Comprendidos en los anexos, Estado Analítico del Presupuesto de Egresos: 35.A Clasificación por Objeto del Gasto (Capítulo y Concepto), 35.B Clasificación Económica (por Tipo de Gasto), 35.C Clasificación Administrativa: Ramo, Entidad, Sector y Subsector, 35.D



PODER EJECUTIVO

Clasificación Funcional (Finalidad y Función), 35.E Gasto por Categoría Programática, 35.F Programas y Proyectos de Inversión.

Formatos a que hace referencia la Ley de Disciplina Financiera de las Entidades Federativas y los Municipios, información contenida en los siguientes Anexos:

XXXVI. Anexo 36: Objetivos Anuales Estrategias y Metas 2024.

XXXVII. Anexo 37: Formato 7b Proyecciones de Egresos-LDF.

XXXVIII. Anexo 38: Descripción de los Riesgos Relevantes para las Finanzas Públicas, incluyendo los montos de deuda contingente, acompañados de propuestas de acción para enfrentarlos.

XXXIX. Anexo 39: Formato 7d. Resultados de Egresos-LDF.

XL. Anexo 40: Informe sobre Estudios Actuariales

Artículo 3. Durante el presente ejercicio fiscal, el Estado aportará la cantidad de **\$276,316,818** al Fondo de Pensiones correspondiente al Instituto de Seguridad y Servicios Sociales de los Trabajadores del Estado de Campeche (ISSSTECAM) de los cuales **\$167,829,414** provienen del Fondo de Aportaciones para el Fortalecimiento de las Entidades Federativas (FAFEF) en términos de lo dispuesto por la fracción III del artículo 47 de la Ley de Coordinación Fiscal y **\$108,487,404** corresponden a recursos de libre disposición del Estado.

Así mismo, el Estado apoyará presupuestalmente las actividades de esta institución para garantizar la operación y prestación de los servicios hasta por la cantidad de **\$95,093,909**. Para estos efectos, el ISSSTECAM deberá presentar un informe semestral en los términos y condiciones que establezca la SAFIN, en el cual se detallarán las acciones que se ejecutarán con el objetivo de eliminar la necesidad de su posterior otorgamiento, para ello deberán sujetar el ejercicio de su presupuesto a los siguientes criterios:

- I. Adoptar medidas de racionalidad, procurando el cumplimiento de los principios de eficiencia, eficacia y economía de los recursos con los que cuenta y los que se otorgan en este ejercicio fiscal;
- II. Considerar preferencial la aplicación de los recursos al financiamiento de actividades definidas como estratégicas, que propicien la generación de recursos propios;
- III. Buscar fuentes alternativas de financiamiento que les permita lograr una mayor autosuficiencia; y
- IV. Regular el ritmo de la ejecución en el avance físico – financiero de sus programas y proyectos con base en lo programado.

Estos informes se requieren de forma adicional a los informes que esta Entidad está obligada a rendir ante su órgano de gobierno, de conformidad con la legislación aplicable en la materia.

Artículo 4. En términos del artículo 38, 56, 57, 58, 59 y 60 de la Ley de Disciplina Financiera y Responsabilidad Hacendaria del Estado de Campeche y sus Municipios, la Comisión para la Protección contra Riesgos Sanitarios del Estado de Campeche y la Administración de la Beneficencia Pública del Estado de Campeche se incluyen en esta Ley, correspondiendo a los subsidios y apoyos que recibe de los recursos presupuestarios consignados con las fuentes de financiamiento de libre disposición. Lo anterior, independientemente de las fuentes de financiamiento que correspondan a



PODER EJECUTIVO

recursos federales etiquetados que reciban, así como a los que son proporcionados por el Sector Salud por sí mismo y/o a través de sus organismos descentralizados para el cumplimiento de los objetivos y metas que al Sector correspondan; y que serán complementarios a los que otorgue el Estado para el cumplimiento de los fines por los que fueron creados.

Estos recursos no sustituyen, ni compensan las erogaciones que actualmente se cubren a través de otras instancias del Sector Salud, independientemente de su fuente de financiamiento. La documentación comprobatoria original correspondiente al ejercicio de estos recursos deberá ser conservada por los ejecutores del gasto e identificada con la leyenda Apoyo Estatal.

Artículo 5. En términos del Convenio celebrado entre el Gobierno de México y los Gobiernos de las Entidades Federativas para la Universalidad de la Pensión para el Bienestar de las Personas con Discapacidad, a fin de colaborar para llevar a cabo el buen avance de las acciones en materia de bienestar, apegado a las disposiciones establecidas en la Ley General de Desarrollo Social y su reglamento, a las Reglas de Operación de la Pensión para el Bienestar de las Personas con Discapacidad Permanente, y en cumplimiento al artículo 4º Constitucional, este presupuesto incluye la cantidad de **\$62,012,400** condicionado a la disponibilidad presupuestaria y financiera existente, destinados a la Pensión para el Bienestar de las Personas con Discapacidad Permanente residentes en el Estado, determinadas coordinadamente con la Delegación Estatal de Programas para el Desarrollo, en los términos y condiciones que la propia normatividad determine, con base en el Padrón Único de Beneficiarios y de acuerdo a los informes periódicos que se obtengan por parte de la instancia competente para su manejo.

Dichos fondos podrán ser entregados al Fideicomiso denominado "FIDEICOMISO PARA EL BIENESTAR", como aportación de la Entidad Federativa en la cuenta bancaria que para el efecto le sea señalada mediante escrito por la Unidad Responsable ante dicho Fideicomiso.

Los recursos no comprometidos, no devengados, no ejercidos que, al 31 de diciembre de 2024, existan en la subcuenta del Estado en el Fideicomiso, en términos del artículo 17 de la Ley de Disciplina Financiera de las Entidades Federativas y los Municipios, deberán reintegrarse al Estado a más tardar el 15 de enero de cada año.

CAPITULO III

De la Igualdad entre Mujeres y Hombres

Artículo 6. Los recursos considerados en la presente Ley serán identificados de aquellos que se destinen bajo la perspectiva de género, entendiéndose esta como la visión científica, analítica y política sobre las mujeres y los hombres, en que se propone la eliminación de las causas de opresión de género como la desigualdad, injusticia y jerarquización de las personas basadas en el género; promueve la igualdad entre los géneros a través de la equidad, el desarrollo y el bienestar de las mujeres, contribuye a construir una sociedad en la cual, las mujeres y los hombres tengan el mismo valor, igualdad de derechos y oportunidades para acceder a los recursos económicos y a la representación política y social en los ámbitos de toma de decisiones.

Artículo 7. Los recursos para llevar a cabo los programas y la implementación de las acciones que se deriven de la Ley para la Igualdad entre Mujeres y Hombres del Estado de Campeche, se ejercerán mediante la transversalidad de la perspectiva de género, que se entenderá como el proceso que permite garantizar la incorporación de las perspectivas de género, con el objetivo de valorar las implicaciones que tiene para las mujeres y los hombres cualquier acción que se programe, tratándose de legislación, políticas públicas, actividades administrativas, económicas y culturales en las instituciones públicas y privadas, mismas que para el ejercicio 2024, se cubrirán con cargo al



PODER EJECUTIVO

presupuesto autorizado de las Secretarías, Dependencias, Entidades y los Poderes Legislativo y Judicial, así como de los Órganos Públicos Autónomos.

CAPITULO IV DE LOS FIDEICOMISOS PÚBLICOS

Sección Primera Disposiciones Generales

Artículo 8. Los Fideicomisos Públicos constituidos por el Estado conforme a las disposiciones jurídicas aplicables solo podrán constituir, modificar o incrementar su patrimonio con la aprobación de la SAFIN.

Las Secretarías, Dependencias y Entidades que coordinen los Fideicomisos a que se refiere el párrafo anterior, deberán registrarlos ante la SAFIN, y deberán incluir las cuentas y subcuentas bancarias que utilicen para dichos fideicomisos, en los términos previstos en la legislación aplicable en la materia.

Las Secretarías, Dependencias y Entidades sólo podrán otorgar recursos públicos estatales a Fideicomisos, mandatos y contratos análogos a través de las partidas específicas que para tales fines existan, previa autorización de la SAFIN y de la Secretaría de Modernización Administrativa e Innovación Gubernamental, esta última sólo cuando vayan a ser aplicados a programas de inversión pública.

El Ejecutivo Estatal, por conducto de la SAFIN, podrá fusionar, modificar, extinguir o liquidar los Fideicomisos Estatales o cesar la participación del Estado en los de naturaleza Federal o Municipal, cuando así convenga al interés público.

Las y los integrantes de los Comités Técnicos de los Fideicomisos serán los responsables de las instrucciones, aprobaciones y resoluciones que emitan en el ejercicio de las atribuciones que les competan.

Sección Segunda De los Fideicomisos Públicos con Estructura Orgánica

Artículo 9. Los montos previstos en el Ramo 25, conceptualizado así en la presente Ley, contemplados para los Fideicomisos: Inversión del 2% Sobre Nóminas, Fondo Campeche y Fondo de Fomento Agropecuario del Estado de Campeche, se distribuyen en el Anexo 4.A.

Los precitados Fideicomisos remitirán a la SAFIN y a la Contraloría los Presupuestos de Egresos que autoricen sus respectivos Comités Técnicos para el ejercicio fiscal de 2024, a más tardar el día 31 de enero del mismo año.

La cantidad asignada al Fondo Campeche incluye el monto correspondiente al Fondo Estatal de Fomento Industrial del Estado de Campeche que se destinará para proyectos productivos y de impacto social que respondan a las expectativas específicas en materia de desarrollo e inclusión social, y fomentar con ello el autoempleo y la consolidación de proyectos productivos de sectores de la población que no tienen acceso a los servicios financieros convencionales.



PODER EJECUTIVO

El monto asignado al de Inversión del 2% sobre Nóminas por **\$12,915,000**, contempla la cantidad de **\$4,572,750** para otorgar financiamiento a proyectos productivos y de beneficio social incluidos en el Programa de Vinculación Laboral, Desarrollo sostenible de las MIPYMES y Fortalecimiento de la Capacidad Productiva de las Empresas del Estado, conforme al Anexo 4.B

Sección Tercera **De los Fideicomisos Públicos sin Estructura Orgánica y demás Fondos Públicos**

Artículo 10. El Fideicomiso público sin estructura orgánica denominado “Fondo de Desastres Naturales del Estado de Campeche”, tiene el objetivo de provisionar recursos para destinarse, en primer término, a llevar a cabo obras y acciones de reconstrucción de infraestructura estatal aprobadas en el marco de las reglas generales que para la atención de Desastres Naturales se expidan. En caso de existir remanentes en el Fondo, dichos recursos podrán destinarse a acciones de prevención y mitigación de desastres naturales. Lo anterior, de acuerdo con lo previsto en la Ley de Disciplina Estatal.

El Fideicomiso no tendrá el carácter de Entidad Paraestatal en términos de la Ley Orgánica de la Administración Pública del Estado de Campeche. Para su operación, el Fideicomiso observará lo establecido en las reglas de operación del mismo, que para tal efecto emita la Secretaría de Protección Civil; así como, demás normativa aplicable en la materia. A este Fondo se destinará un monto de **\$15,863,137**, conforme al Anexo 4.C.

Las Secretarías y Entidades que reciban recursos para llevar a cabo acciones preventivas y/o para la atención de los desastres naturales serán las responsables de destinar y ejercer los mismos para los fines para los cuales fueron autorizados; dar el seguimiento a la ejecución de las obras y acciones que se contraten y observar que se cumpla con el calendario de ejecución en los términos y plazos establecidos; así como contar con la documentación justificativa y comprobatoria de las erogaciones. En la contratación de las obras de reconstrucción, los ejecutores de gasto deberán prever el establecimiento de medidas de mitigación que reduzcan su vulnerabilidad ante futuras amenazas.

Artículo 11. Esta Ley prevé los siguientes Fondos:

- I. **Fondo Ambiental para el Estado de Campeche**, es un instrumento económico para la conservación de los recursos naturales, aplicará su patrimonio con los ingresos que se enlistan en el artículo 17 del Acuerdo de su creación, se le destina un monto de **\$1,000,000**;
- II. **Fondo para el Otorgamiento de Pensiones a las y los Beneficiarios de Integrantes de las Instituciones de Seguridad Pública del Estado e Integrantes de las Fuerzas Armadas de México, a que hace referencia la Ley para el Otorgamiento de Pensiones a Beneficiarios de Integrantes de las Instituciones de Seguridad Pública del Estado e Integrantes de las Fuerzas Armadas de México fallecidos en cumplimiento de su deber dentro del territorio del Estado de Campeche**, se le destina un monto de **\$1,125,000**;
- III. **Fondo de Justicia para las Víctimas** que se integrará, conformará y constituirá de conformidad con la Ley que establece el Sistema de Justicia para las Víctimas del Estado de Campeche y la Ley General de Víctimas, se le destina un monto de **\$700,000**;
- IV. **Fondo para Inversión Pública Productiva del Estado de Campeche** constituido por el Ejecutivo Estatal, como instrumento financiero del Estado de Campeche que tiene por objeto ejecutar acciones, autorizar, aplicar, ejercer y prever recursos que serán destinados a la inversión pública productiva, en cumplimiento del artículo 14, fracción II, inciso a) de la Ley de Disciplina Financiera de las Entidades Federativas y los Municipios; así como el artículo



PODER EJECUTIVO

26, fracción II, inciso a) de la Ley de Disciplina Financiera y Responsabilidad Hacendaria del Estado de Campeche y sus Municipios; y

- V. Fondo para la Estabilización de los Ingresos del Estado de Campeche** constituido por el Ejecutivo Estatal, como instrumento financiero del Estado de Campeche, que tiene por objeto ejecutar acciones, autorizar, aplicar, ejercer y prever recursos que serán destinados a compensar la caída de Ingresos de libre disposición, en cumplimiento del artículo 14, fracción II, inciso b) de la Ley de Disciplina Financiera de las Entidades Federativas y los Municipios; así como el artículo 26, fracción II, inciso b) de la Ley de Disciplina Financiera y Responsabilidad Hacendaria del Estado de Campeche y sus Municipios.

TÍTULO SEGUNDO Del Municipalismo

CAPÍTULO ÚNICO De los Recursos Federales y Estatales transferidos a los Municipios

Artículo 12. Las erogaciones del Fondo Municipal de Participaciones se constituyen con los porcentajes de participaciones Federales en los términos de la Ley de Coordinación Fiscal y serán ministrados a los Municipios de conformidad con lo que establece la Ley del Sistema.

De los ingresos que perciba el Estado provenientes del Fondo de Extracción de Hidrocarburos se distribuirá a los Municipios el porcentaje establecido en la Ley del Sistema atendiendo a las reglas y criterios contenidos en la citada Ley.

Artículo 13. Los recursos correspondientes al apoyo estatal a las Juntas, Comisarías y Agencias Municipales que no forman parte del Fondo Municipal de Participaciones, los enterará el Estado mensualmente a cada una de las Juntas, Comisarias y Agencias Municipales a través de los HH. Ayuntamientos, quienes a su vez lo enterarán dentro de los dos días siguientes al que reciban los recursos a las citadas instancias Municipales, sin más limitaciones ni restricciones, incluidos los de carácter administrativo. Para esos efectos, los Municipios deberán abrir una cuenta bancaria específica en la que el Estado hará los depósitos respectivos. No procederán anticipos con cargo a este apoyo. Estos recursos no sustituyen, ni compensan las participaciones en ingresos Federales previstas en la Ley del Sistema. La documentación comprobatoria original correspondiente al ejercicio de estos recursos deberá ser conservada por los ejecutores del gasto e identificada con la leyenda: "Apoyo Estatal". La creación de nuevas Juntas, Comisarias y Agencias Municipales, no implicará incremento en los recursos asignados, los cuales se encuentran sujetos a la disponibilidad presupuestaria y financiera del Estado.

En el ejercicio de los recursos que constituyen el apoyo, las Juntas, Comisarías y Agencias Municipales deberán justificar y comprobar sus gastos ante el H. Ayuntamiento del que dependan por conducto de su órgano interno de control, debiéndolo hacer de manera mensual, entendiéndose por justificación la orden de pago y, por comprobación el recibo o factura que expida la o el interesado, los que deberán reunir los requisitos fiscales respectivos.

No procederá la entrega de ministraciones subsecuentes cuando las Juntas, Comisarías y Agencias Municipales no cumpla con la justificación y comprobación del gasto correspondiente a dos o más ministraciones mensuales, caso en el cual, el H. Ayuntamiento del Municipio que corresponda, deberá comunicarlo a la SAFIN y a la Contraloría para su conocimiento, solicitándole a la primera, la suspensión del otorgamiento del apoyo hasta que el propio H. Ayuntamiento del Municipio de que se trate, reciba la justificación y comprobación del ejercicio de los gastos, a efecto de poder continuar



PODER EJECUTIVO

con las siguientes ministraciones. Del mismo modo procederá la suspensión de las ministraciones de este apoyo cuando el mismo sea canalizado a fines distintos de los señalados por este artículo.

El 79% de los recursos de este Apoyo se destinarán exclusivamente al financiamiento de obras y servicios públicos que presten los Municipios conforme lo prevén el artículo 115 de la Constitución Política de los Estados Unidos Mexicanos y la Ley Orgánica de los Municipios del Estado de Campeche, así como a inversiones públicas productivas que beneficien directamente a las comunidades donde ejerzan su jurisdicción las Juntas, Comisarías y Agencias Municipales. El 19% de los recursos de este Apoyo podrán aplicarlo a gasto operativo con excepción de los siguientes: Capítulo 1000 Servicios Personales; Capítulo 3000 partidas genéricas; 327 Arrendamiento de Activos Intangibles; 328 Arrendamiento Financiero; 329 Otros Arrendamientos; 344 Seguros de Responsabilidad Patrimonial y Fianzas; 392 Impuestos y derechos; 393 Impuestos y derechos de importación; 394 Sentencias y resoluciones por autoridad competente; 395 Penas, multas, accesorios y actualizaciones; 396 Otros gastos por responsabilidades; 397 Utilidades; 398 Impuesto sobre nóminas y otros que deriven de una relación laboral; Capítulo 4000 Transferencias, Asignaciones, Subsidios y Otras Ayudas; Capítulo 7000 Inversiones Financieras y otras provisiones; Capítulo 8000 Participaciones y Aportaciones; 9000 Deuda Pública. El control, supervisión e inspección del manejo de los recursos a que se refiere este artículo quedarán a cargo de las autoridades de control y supervisión interna de los HH. Ayuntamientos, conforme a los lineamientos o disposiciones administrativas que para tal efecto expidan.

Los recursos que conforman este Apoyo no pierden su naturaleza estatal, por lo que el Ejecutivo del Estado podrá en cualquier tiempo determinar la forma en que deberá invertirse, pudiendo la Contraloría, independientemente de lo dispuesto en el párrafo anterior, efectuar visitas de inspección y acciones de auditoría y supervisión.

Estos recursos, dada su naturaleza de Apoyo Estatal, son diferentes e independientes de los recursos establecidos en el artículo 12 de la Ley del Sistema; en consecuencia, los HH. Ayuntamientos de los Municipios deberán contabilizarlos de manera específica y por separado de éstos últimos.

En las cuentas públicas Municipales deberá incluirse la administración y ejercicio de los recursos que constituyen este apoyo, correspondiendo a la Auditoría Superior del Estado su fiscalización.

Las autoridades Municipales que incurran en responsabilidades civiles, penales o administrativas con motivo de la desviación de los recursos a que se refiere este artículo, serán sancionadas en términos de la legislación en materia de responsabilidades administrativas de las y los servidores públicos y demás disposiciones aplicables.

Estos recursos serán transferidos por la SAFIN a las Juntas, Comisarías y Agencias Municipales a través de los Municipios previa celebración de convenios de coordinación en materia de transferencias y aplicación de recursos. La radicación de estos recursos deberá hacerse en las cuentas específicas que los Municipios aperturen y la transferencia generará para la SAFIN los momentos contables de gasto devengado, ejercido y pagado.

En el caso de que las Juntas, Comisarías y Agencias Municipales tenga algún motivo que imposibilite su ejecución por parte de ellas, podrá solicitar al Municipio para que, en su nombre y representación ejerza esos recursos asumiendo las obligaciones que en el Convenio se señalen a la Juntas, Comisarías y Agencias Municipales, debiendo llevar a cabo todas las acciones y destinos ya señalados dentro de la propia jurisdicción territorial de las Juntas, Comisarías y Agencias Municipales.



PODER EJECUTIVO

El 98% de los recursos de este Programa constituyen un subsidio estatal que se destinarán como Gasto Etiquetado a los destinos especificados, conforme a las facultades y atribuciones contempladas dentro del artículo 115 fracción III, incisos del a) al g), de la Constitución Política de los Estados Unidos Mexicanos y artículo 105 fracción I de la Constitución Política del Estado de Campeche.

El 2% de los recursos de este Programa deberá determinarse por cada Municipio y enterarse a la Contraloría Estatal el 1% y a la Auditoría Superior del Estado el otro 1% para que realicen las acciones de vigilancia y fiscalización respectivamente. Las instancias de vigilancia y fiscalización aquí señaladas deberán incluir en sus programas anuales de evaluación el apoyo previsto en este párrafo, así como publicar en sus respectivos portales de transparencia los resultados de la vigilancia y fiscalización realizada a más tardar en el mes de abril del año siguiente a aquel al que correspondan.

Los Municipios deberán establecer la metodología de distribución de estos recursos a las Juntas, Comisarías y Agencias, y publicarla en el periódico oficial del Estado a más tardar el 15 de enero del año al que correspondan, y notificarla a la SAFIN, a la Contraloría y a la Auditoría Superior del Estado una vez publicadas.

Artículo 14. En el caso de los recursos financieros que provengan de programas, subsidios, transferencias, reasignaciones o de cualquiera otra fuente de naturaleza Federal o, en su caso, Estatal, que se les otorguen a los Municipios para su ejercicio, corresponderá a éstos la comprobación respectiva en términos de las disposiciones fiscales y administrativas que los regulen; deberán proporcionar a la SAFIN y a la Contraloría toda la documentación que éstas le requieran, dentro de los términos y plazos que se les señalen.

Estos recursos serán transferidos por la SAFIN a los Municipios a través de convenios de coordinación en materia de transferencias y aplicación de recursos. La radicación de estos recursos deberá hacerse en las cuentas específicas que los Municipios aperturen y la transferencia generará para la SAFIN los momentos contables de gasto devengado, ejercido y pagado.

Artículo 15. El Estado a través de la SAFIN, dependiendo de su disponibilidad financiera y presupuestal, podrá otorgar apoyos adicionales a los recursos previstos en esta Ley para los Municipios, en la proporción que éstos demuestren el mayor esfuerzo, eficiencia y crecimiento recaudatorio en los impuestos y derechos de su competencia, actualización constante a valores de mercado de sus tasas y tarifas, aplicación de sus recursos en mayores gastos de inversión en obra y acciones de beneficio y alcance a todas y todos los habitantes de sus respectivos Municipios, y que presenten fehacientemente efectuar de manera selectiva y constante la mayor reducción de su gasto corriente. No procederán estos apoyos adicionales ni ampliaciones en los casos en que el destino sea para cubrir obligaciones, indemnizaciones, reparaciones de daño, laudos y resoluciones definitivas emitidas por autoridades jurisdiccionales; en consecuencia, tales requerimientos presupuestarios deberán ser cubiertos por el Municipio o Junta Municipal con cargo a los recursos propios que le correspondan y que sean de libre administración hacendaria Municipal.



PODER EJECUTIVO

TÍTULO TERCERO

Convenios y demás documentos Contractuales

CAPÍTULO I

Disposiciones Generales aplicables a documentos Contractuales

Artículo 16. Los convenios y demás documentos contractuales se suscribirán con vigencia anual, salvo las excepciones que esta u otras leyes establezcan, deberán precisar al Ejecutor de Gasto de los recursos y no procederá la renovación automática; además, atenderán a lo convenido en el calendario de ejecución establecido en el convenio o documento contractual respectivo, debiendo sujetarse a la verificación previa condicionada por el artículo 45 de la Ley de Disciplina Estatal.

En el caso de que no sea posible especificar al Ejecutor de Gasto deberán celebrarse convenios interinstitucionales de delimitación de competencias entre las Secretarías y Dependencias de la Administración Pública Estatal, en su caso, con la participación de las Entidades Paraestatales que correspondan para determinar la instancia ejecutora de los recursos. Del mismo modo podrá procederse, en los supuestos de modificación a compromisos de la competencia de las Secretarías, Dependencias y Entidades que provengan de convenios en los cuales no se haya podido establecer el alcance de los mismos.

CAPÍTULO II

Autorizaciones para la celebración de Convenios de Coordinación y Contratos

Artículo 17. Se autoriza al Ejecutivo del Estado, por conducto de la Persona Titular de la Secretaría o Dependencia del ramo a que el asunto o asuntos competan y, a los Municipios por conducto de sus Presidentas o Presidentes, Secretarías o Secretarios y Tesoreras o Tesoreros de su respectivo H. Ayuntamiento, a celebrar Convenios de Coordinación Hacendaria en materia de gasto, con el propósito de que los Municipios ejerzan recursos que el Gobierno Federal transfiera al Estado, por cualquier medio para un fin específico o, en su caso, para colaborar en alguna de sus actividades, los cuales podrán tener la vigencia que establezca el Gobierno Federal.

Artículo 18. Se autoriza al Ejecutivo del Estado, por conducto de la SAFIN, para que celebre en representación del Estado, Convenios de Coordinación en Gasto Público con los Municipios que así lo decidan y, previa aprobación de su H. Ayuntamiento en sesión de Cabildo, que permitan la constitución de un Fondo de Reserva para el Pago de Aguinaldos a las y los Trabajadores Municipales. Los Municipios que opten por celebrar dichos Convenios, deberán enviar oficio dirigido a la Persona Titular de la SAFIN, indicando el monto a provisionar durante el ejercicio correspondiente al pago de aguinaldos, el cual deberá ser actualizado en cada ejercicio posterior, de acuerdo con los términos del Convenio respectivo. Asimismo, los Municipios deberán adjuntar la documentación en la que conste la autorización para la afectación de los Ingresos Federales que le correspondan en el ejercicio fiscal por parte del Estado, para realizar el provisionamiento mensual correspondiente a la Reserva para el Pago de Aguinaldos a las y los Trabajadores Municipales, hasta por el monto indicado en el Convenio, en cantidades mensuales iguales a lo largo del ejercicio fiscal correspondiente. En la primera semana de diciembre de cada año, el Estado transferirá a los Municipios que hayan celebrado el Convenio, los recursos afectados, incluyendo los rendimientos obtenidos. En ningún caso, los recursos provisionados en el Fondo en cuestión deberán ser destinados a otro fin distinto que no sea el pago de aguinaldos a las y los Trabajadores Municipales.



PODER EJECUTIVO

TÍTULO CUARTO

De las Transferencias Federales Etiquetadas

CAPÍTULO I

De las Aportaciones Federales

Artículo 19. Las erogaciones con cargo a las aportaciones previstas en el Capítulo V de la Ley de Coordinación Fiscal que recibe el Estado, se incluyen en el **Anexo 6** de esta Ley y están sujetas a los montos establecidos y aprobados en el Presupuesto de Egresos de la Federación para el ejercicio fiscal 2024, así como a los ordenamientos legales correspondientes, y podrán variar de conformidad con los mismos en el caso del Fondo de Aportaciones Múltiples en lo relativo a infraestructura básica y superior y del Fondo de Aportaciones para la Seguridad Pública.

Las Secretarías, Dependencias y Entidades, así como los Municipios, destinarán estos recursos a los fines establecidos en la Ley de Coordinación Fiscal y serán administrados y ejercidos de conformidad con la legislación estatal aplicable o cualquier otra disposición jurídica administrativa de carácter local.

Los recursos a que se refiere este artículo serán ministrados a las siguientes instancias ejecutoras: Fondo I (FONE), a la Secretaría de Educación; Fondo II (FASSA) al Instituto de Servicios Descentralizados de Salud Pública del Estado de Campeche (INDESALUD); Fondo III (FAIS), a las Secretarías, Entidades y Municipios de la Entidad según corresponda; (FISE) a las Secretarías, Entidades y Municipios según corresponda; (FISM) a los Municipios de la Entidad; Fondo IV (FORTAMUN), a los Municipios de la Entidad; Fondo V (FAM) a los Organismos Descentralizados según corresponda; Asistencia Social, al Sistema para el Desarrollo Integral de la Familia del Estado de Campeche (DIF); Infraestructura Educativa Básica, al Instituto de la Infraestructura Física Educativa del Estado de Campeche (INIFEEC); Infraestructura Educativa Superior, a Universidades; Fondo VI (FAETA), a los Organismos Descentralizados según corresponda; Educación Tecnológica, al Colegio de Educación Profesional Técnica del Estado de Campeche (CONALEP); Educación de Adultos, al Instituto Estatal de la Educación para los Adultos del Estado de Campeche (I.E.E.A.); Fondo VII (FASP), a las Secretarías, Dependencias y Entidades que tengan a su cargo la aplicación de los recursos conforme a los Programas Estatales de Seguridad Pública, derivados del Programa Nacional de Seguridad Pública; Fondo VIII (FAFEF), a las Secretarías, Dependencias, Entidades y Municipios, según corresponda; y Diversos Convenios Federales, a las Secretarías, Dependencias, Entidades y Municipios, según corresponda.

CAPÍTULO II

De las Otras Transferencias Federales Etiquetadas

Artículo 20. Los recursos señalados en el artículo 77 bis 13 de la Ley General de Salud, así como las aportaciones que le correspondan al Estado para los convenios federalizados relacionados con el Ramo 12, vinculados directamente con el objeto del programa IMSS-Bienestar, según corresponda, podrán ser entregados al Organismo Público Descentralizado denominado Servicios de Salud del Instituto Mexicano del Seguro Social para el Bienestar o al Fideicomiso Público Federal sin estructura referido en los convenios de coordinación signados durante el ejercicio fiscal 2023.

La ejecución y operación de la prestación gratuita de servicios de salud, medicamentos y demás insumos asociados para las personas sin seguridad social, deberá sujetarse a lo establecido por la Ley General de Salud, a las disposiciones reglamentarias de dicha Ley, a las disposiciones previstas en los artículos transitorios de la Ley de Ingresos Federal para el Ejercicio Fiscal de 2024, así como, en su caso, a las disposiciones de carácter general o lineamientos que emitan la Secretaría de Salud o las Entidades competentes. La SAFIN quedará facultada para realizar las adecuaciones



PODER EJECUTIVO

presupuestarias que tengan como finalidad el cumplimiento de la estrategia para la atención de los servicios de salud a que se refieren los artículos transitorios de la Ley de Ingresos de la Federación para el Ejercicio Fiscal de 2024.

La Secretaría de Salud y el Instituto de Servicios Descentralizados de Salud Pública del Estado de Campeche (INDESALUD), en el ámbito de sus respectivas competencias, deberán realizar las acciones conducentes para transferir de los programas presupuestarios a su cargo, de manera enunciativa más no limitativa, "Atención a la Salud y Medicamentos Gratuitos para la Población sin Seguridad Social Laboral" al Organismo Público Descentralizado de la Administración Pública Federal, denominado "Servicios de Salud del Instituto Mexicano del Seguro Social para el Bienestar" los recursos que correspondan para la atención integral gratuita médica y hospitalaria con medicamentos y demás insumos asociados a las personas sin afiliación a las instituciones de seguridad social, de conformidad con los convenios de coordinación que hayan celebrado en términos del transitorio Vigésimo Primero de la Ley de Ingresos Federal.

Artículo 21. En los casos en que, en términos de los convenios celebrados entre los Organismos Públicos Descentralizados del sector educación y la Federación, deban realizarse ajustes o adecuaciones al Presupuesto de Egresos durante el presente ejercicio fiscal; dichos ajustes se realizarán entre los montos autorizados para los Organismos Públicos del mismo sector al que pertenecen, una vez realizadas las compensaciones previstas en los propios Convenios y siempre que se hayan utilizado los recursos de las reservas que correspondan en términos de esta Ley. Estos ajustes presupuestales podrán incluir el presupuesto asignado a la propia Secretaría de Educación, como coordinadora del sector al que pertenecen.

TÍTULO QUINTO De los Lineamientos Generales para el Ejercicio Fiscal

CAPÍTULO I Ejercicio del Gasto Público

Artículo 22. Los recursos económicos de que disponga el Estado, se administrarán con eficiencia, eficacia, economía, transparencia y honradez para satisfacer los objetivos a los que están destinados, con base en lo siguiente:

- I. Priorizar la asignación de los recursos a los programas, obras y acciones de alto impacto y beneficio social que incidan en el desarrollo económico y social;
- II. Garantizar la elevación de los niveles de calidad de vida en la población;
- III. Identificación de la población objetivo, procurando atender a la de menor ingreso;
- IV. Consolidar la estructura presupuestaria que facilite la ejecución de los programas; y
- V. Afianzar un presupuesto basado en resultados.

El objetivo fundamental del presente presupuesto, es el ordenamiento del gasto público estatal mediante la distribución y asignación de un determinado monto de recursos, sujetos a que se materialicen las fuentes de ingresos previstas en la Ley de Ingresos del Estado de Campeche para el Ejercicio Fiscal de 2024; por lo que los recursos consignados en este se encuentran sujetos a la disponibilidad presupuestaria y financiera con lo que materialmente cuente el Estado en el transcurso del ejercicio. Para la consecución de los objetivos del presupuesto y con el fin de poder cumplir con todos los programas presupuestales previstos en el mismo, la SAFIN podrá modificar las fuentes de financiamiento durante el ejercicio fiscal, con estricto apego a la legislación aplicable a la propia naturaleza del recurso.



PODER EJECUTIVO

La SAFIN podrá efectuar los pagos a las Secretarías y Dependencias de la Administración Pública del Estado como lo establece el artículo 30 de la Ley de Disciplina Estatal o podrá ministrarlo a estas de conformidad con la disponibilidad financiera, a efecto de que manejen directamente los fondos y demás recursos presupuestales que les correspondan y hagan sus pagos mediante sus propias unidades administrativas responsables del control y administración de sus presupuestos u otras unidades que se encuentren dentro de sus respectivas estructuras administrativas; bajo esta modalidad, las Secretarías, Dependencias y Entidades en el ejercicio del gasto, deberán cumplir con todo el marco jurídico aplicable a su ejercicio y serán directamente responsables de su correcto ejercicio, administración, justificación, comprobación y aplicación.

En el ejercicio de sus presupuestos, las Secretarías, Dependencias y Entidades comprendidas en el Presupuesto de Egresos del Estado para el año 2024, se sujetarán estrictamente a la presupuestación calendarizada de gasto que les apruebe la SAFIN, dichos calendarios deberán comunicarse a más tardar a los treinta días hábiles posteriores a la fecha de publicación de esta Ley, y deberá considerarse que el techo financiero esté sujeto a la disponibilidad financiera de los ingresos fiscales que se vayan obteniendo en el periodo de vigencia de esta Ley, por lo que es importante conducirse de manera conservadora y responsable en el ejercicio del gasto.

Los Poderes Legislativo y Judicial, así como las y los titulares de los Órganos Públicos Autónomos, en el ejercicio de sus presupuestos aprobados en el ámbito de sus respectivas competencias, observarán en lo que les sea aplicable, lo dispuesto en el presente Título.

Las solicitudes para el ejercicio de los recursos que se efectúen ante la SAFIN deberán contener la firma electrónica de la instancia solicitante, emitida por el Servicio de Administración Fiscal del Estado de Campeche como autoridad certificadora, en términos de lo establecido en el artículo 22 de la Ley de Firma Electrónica Avanzada y Uso de Medios Electrónicos del Estado de Campeche.

Las solicitudes de adecuación presupuestal serán resueltas por medio de notificaciones electrónicas en el Sistema Integral de Armonización Contable para el Gobierno del Estado de Campeche (SIACAM), en los términos que establezca la SAFIN. Se considerarán notificadas las instancias solicitantes de estos trámites a los tres días naturales de haberse emitido la notificación electrónica en el sistema en mención.

Para efectos de lo establecido en el artículo 45 de la Ley de Disciplina Estatal, los oficios de autorización y aprobación para la realización de inversión pública productiva que emita la Secretaría de Modernización Administrativa e Innovación Gubernamental procederá cuando la fuente de financiamiento sea a través de Transferencias Federales Etiquetadas, definidas en la fracción XL del artículo 2 de la Ley de Disciplina Financiera de las Entidades Federativas y los Municipios, así como cuando se traten de proyectos de inversión pública productiva financiables con ingresos de libre disposición.

Artículo 23. Los Ejecutores de Gasto deberán gestionar ante la SAFIN y a través de los medios electrónicos implementados para tal fin, la solicitud de los recursos que se consignan en el presupuesto. En el caso de que estos ejecutores de gasto no remitan sus solicitudes de recursos dentro de los plazos establecidos en la normatividad aplicable, la SAFIN comunicará este hecho a la Contraloría para los efectos correspondientes a la competencia de esta última. Los Poderes Legislativo y Judicial, así como los Órganos Públicos Autónomos observarán esta misma disposición en el ámbito de sus respectivas competencias.



PODER EJECUTIVO

Los Ejecutores de Gasto deberán abrir cuentas bancarias productivas específicas por cada fondo, programa, subsidio o convenio, a través de las cuales se les ministren los recursos, debiendo hacerlo del conocimiento previo a la SAFIN para el efecto de la radicación de los recursos.

En las cuentas bancarias productivas específicas se manejarán exclusivamente los recursos del ejercicio fiscal respectivo y sus rendimientos, y no podrán incorporar otros recursos, ni las aportaciones que realicen, en su caso, las y los beneficiarios de las obras y acciones.

Los Ejecutores de Gasto que incumplan con lo establecido en este artículo se harán acreedores a las sanciones establecidas en la legislación en materia de responsabilidades administrativas correspondiente.

Artículo 24. No se podrán realizar adecuaciones a la presupuestación calendarizada de gasto que tengan por objeto anticipar o atrasar la disponibilidad de los recursos, salvo que se trate de operaciones que cuenten con la previa autorización de la SAFIN. En consecuencia, las Secretarías, Dependencias y Entidades deberán observar un cuidadoso registro y control de su ejercicio presupuestario, sujetándose a los compromisos reales de pago.

Artículo 25. Las ministraciones de recursos a las Secretarías, Dependencias y Entidades serán autorizadas, modificadas, reducidas o canceladas por la SAFIN, de conformidad con la naturaleza de las fuentes de financiamiento, de los programas, metas y necesidades del servicio público. Se podrá reservar la autorización y revocar las autorizaciones ya emitidas, cuando:

- I. No envíen la información que les sea requerida, en relación con el ejercicio de sus programas y presupuestos;
- II. Del análisis del ejercicio de sus presupuestos y en el desarrollo de sus programas, resulte que no cumplen con las metas de los programas aprobados o bien se detecten irregularidades en su ejecución o en la aplicación de los recursos correspondientes;
- III. En el manejo de sus disponibilidades financieras, no cumplan con las normas que emita la SAFIN; y
- IV. En general, no ejerzan sus presupuestos de conformidad con las disposiciones aplicables.

Artículo 26. Las asignaciones presupuestarias mensuales de recursos, de acuerdo con la calendarización a favor de las Secretarías, Dependencias y Entidades que, al primer día siguiente al mes que corresponda no haya sido comprometido o devengado, no podrá ser ejercido, reprogramado ni otorgado vía ampliación durante todo el ejercicio fiscal y será considerado como ahorro y economía presupuestal. La SAFIN no reconocerá ningún pago que contravenga lo dispuesto en este artículo.

Cuando competa a la SAFIN, el devengo conforme a la normatividad y procedimientos de adquisición aplicable, las asignaciones presupuestarias remanentes se considerarán también ahorros y economías.

Artículo 27. En caso de que durante el ejercicio fiscal disminuyan los ingresos a que se refiere el artículo 1 de la Ley de Ingresos del Estado de Campeche para el ejercicio fiscal de 2024, como consecuencia de una menor recaudación de los ingresos tributarios o de la recaudación federal participable durante el ejercicio fiscal en cuestión, por debajo de los estimados en la precitada Ley, el Ejecutivo, por conducto de la SAFIN, a efecto de cumplir con el principio de sostenibilidad del Balance Presupuestario y del balance presupuestario de recursos disponibles deberán aplicar ajustes y efectuar reducciones al Presupuesto de Egresos en los rubros de gasto en el siguiente orden:

- I. Gastos de comunicación social;



PODER EJECUTIVO

- II. Gasto corriente que no constituya un subsidio entregado directamente a la población, en términos de lo dispuesto por el artículo 13, fracción VII de la Ley de Disciplina Financiera de las Entidades Federativas y los Municipios; y
- III. Gasto en servicios personales, prioritariamente las erogaciones por concepto de Percepciones extraordinarias.

En caso de que los ajustes anteriores no sean suficientes para compensar la disminución de ingresos, podrán realizarse ajustes en otros conceptos de gasto, siempre y cuando se procure no afectar los programas sociales.

Como consecuencia de las reducciones y/o ajustes, los Poderes Legislativo y Judicial, así como las Secretarías, Dependencias, Entidades y Órganos Públicos Autónomos harán los ajustes que correspondan a sus presupuestos, los cuales deberán realizarse en forma selectiva procurando no afectar las metas sustantivas del gasto social y de los principales proyectos de inversión, conforme a lo establecido en la Ley de Disciplina Estatal.

Los Municipios deberán coadyuvar a través de ajustes a sus respectivos presupuestos, cuando la disminución corresponda a la recaudación federal participable y/o recaudación estatal tributaria que, por disposición expresa de la Ley, sea participable a éstos.

Artículo 28. El Ejecutivo Estatal, por conducto de la SAFIN, podrá determinar transferencias, diferimientos o cancelaciones de programas, y conceptos de gasto corriente y servicios personales de las Secretarías, Dependencias y Entidades, cuando ello represente la posibilidad de obtener ahorros. Para la aplicación de los remanentes que se generen por tal motivo, el Ejecutivo del Estado, por conducto de la SAFIN, resolverá lo conducente y deberá dar prioridad a las Secretarías, Dependencias y Entidades que hubiesen generado dichos ahorros.

Artículo 29. Los subsidios y transferencias previstos en este presupuesto a favor de las Secretarías, Dependencias, Entidades y Órganos Públicos Autónomos que no se encuentren devengados ni ejercidos al 31 de diciembre del mismo año de su otorgamiento, no podrán ejercerse; tales recursos serán considerados como ahorros y economías presupuestales. En consecuencia, las citadas Secretarías, Dependencias, Entidades y Órganos Públicos Autónomos, deberán reintegrar el importe disponible y, en su caso, los rendimientos obtenidos a la SAFIN dentro de los primeros cinco días hábiles siguientes al cierre del ejercicio. Queda prohibido el establecimiento de fondos de contingencias o con cualquiera otra denominación que tengan como propósito evitar el reintegro de recursos no devengados al final del ejercicio fiscal.

Queda prohibido realizar erogaciones al final del ejercicio con cargo a ahorros y economías del presupuesto que tengan por objeto evitar la concentración de recursos a que se refiere este artículo.

La SAFIN queda facultada para crear las provisiones o pasivos que representen compromisos de gasto, adquisiciones devengadas, la construcción de obras públicas, y pedidos debidamente fincados a proveedores de bienes o servicios.

Artículo 30. Los recursos que recauden las Entidades por cualquier concepto deberán ser registrados en la contabilidad respectiva, reportados a la SAFIN mensualmente dentro de los diez primeros días del mes siguiente a su cobro, conjuntamente con los respectivos folios de los recibos expedidos, y ejercidos conforme al presupuesto autorizado por su correspondiente Junta de Gobierno. Por cada cobro que realicen las Entidades deberán expedir recibo oficial o comprobante fiscal digital que reúna los requisitos que establezcan las leyes fiscales.



PODER EJECUTIVO

Artículo 31. No se autorizarán ampliaciones líquidas a este presupuesto salvo lo dispuesto para el caso de asignación de recursos extraordinarios de aplicación a proyectos de inversión, o a programas y proyectos prioritarios y estratégicos del Gobierno Estatal, regulados en esta Ley.

Las Entidades, por conducto de sus Juntas de Gobierno, podrán autorizar adecuaciones a sus presupuestos sin requerir la autorización de la SAFIN, siempre y cuando no rebasen el techo global aprobado en el Presupuesto de Egresos.

Artículo 32. El Ejecutivo del Estado, por conducto de la SAFIN, resolverá sobre las erogaciones adicionales que se presenten en el ejercicio del presupuesto.

Artículo 33. Las Secretarías, Dependencias y Entidades que reciban ampliaciones líquidas del Ramo XIX Provisiones del Estado, distintos de los ingresos excedentes que tengan un destino específico, únicamente deberán destinarlos a los fines autorizados por la SAFIN.

Los recursos previstos en el Ramo XIX Provisiones del Estado servirán para cubrir los fines siguientes:

- I. Reestructuraciones de la Administración Pública del Estado;
- II. Desincorporaciones de Entidades;
- III. Eliminación de Unidades Administrativas de las Secretarías, Dependencias y Entidades;
- IV. Proyectos de infraestructura y/o servicios públicos;
- V. Aportaciones estatales a convenios no reflejados en el Presupuesto de Egresos de la Federación para el Ejercicio Fiscal de 2024, que realicen las Secretarías, Dependencias y Entidades;
- VI. Programas de beneficio social; y
- VII. Aportación para el saneamiento del Fondo de Pensiones.

La SAFIN, en el ámbito de su competencia, podrá establecer un mecanismo para cubrir las erogaciones consecuencias de reestructuraciones a la Administración Pública Estatal; la desincorporación de Entidades; la eliminación de unidades administrativas de las Secretarías, Dependencias o Entidades, en los términos de las disposiciones específicas que, al efecto, emita la propia SAFIN. Dichas disposiciones específicas establecerán, entre otros aspectos, los montos, los mecanismos presupuestarios y de pago que se determinen.

Los proyectos de infraestructura y/o servicios, así como las aportaciones estatales a convenios no reflejados en el Presupuesto de Egresos de la Federación para el Ejercicio Fiscal 2024 que realicen las Secretarías, Dependencias y Entidades, con cargo a los recursos del Ramo XIX Provisiones del Estado deberán incluir la leyenda siguiente: “Este programa fue realizado con recursos públicos estatales”, sin perjuicio de las demás que establezca el presente Decreto. Las Secretarías, Dependencias y Entidades deberán publicar de forma trimestral, en la Plataforma Nacional de Transparencia y en sus respectivos portales electrónicos, la información relativa a los proyectos de infraestructura, servicios y/o convenios aprobados, incluyendo el monto aprobado y pagado, su ubicación geográfica, y los lineamientos aplicables a dichos recursos. Asimismo, deberá informar en dicho medio el avance financiero de los proyectos con base en los reportes que, de conformidad con la normatividad aplicable, realicen las Secretarías, Dependencias y Entidades. La información anterior, deberá estar disponible, a su vez, en formato de datos abiertos.

Las Secretarías, Dependencias y Entidades, que realicen proyectos de infraestructura y/o con recursos del Ramo XIX Provisiones del Estado, deberán reportar a la Contraloría, en los términos que ésta determine, la información del contrato bajo el cual se realicen dichos proyectos, su ubicación



PODER EJECUTIVO

geográfica, informes sobre sus avances y, en su caso, evidencias de conclusión. Las Secretarías, Dependencias y Entidades serán responsables de la veracidad de la información reportada.

Para el cumplimiento de lo establecido en el Artículo Séptimo Transitorio del Decreto en materia de Guardia Nacional, publicado en el Diario Oficial de la Federación el 26 de marzo de 2019, y en referencia a las posibles atribuciones y obligaciones a cargo de las Entidades Federativas que permitan la evaluación integral, en una perspectiva a mediano plazo, sobre el diagnóstico y el programa para el fortalecimiento del estado de fuerza y las capacidades institucionales de los cuerpos policiales estatales, a través del establecimiento del Fondo de apoyo Federal destinado al Fortalecimiento de las Instituciones de Seguridad Pública del Estado, y el correspondiente fondo de apoyo a las instituciones de seguridad pública de los Municipios con menor población o mayor grado de marginación, provendrán de recursos asignados en este Ramo y estarán sujetos a la existencia de los mecanismos legales que fueran generados para tal efecto, así como a la disponibilidad financiera del Estado.

Artículo 34. Los Ejecutores de Gasto deberán cubrir con cargo a sus presupuestos autorizados los compromisos y obligaciones que deriven de las determinaciones, laudos o resoluciones emitidas por la autoridad competente. Para efectos de lo anterior, los Ejecutores de Gasto deberán ajustar sus presupuestos para el cumplimiento de sus obligaciones, sin que ello implique ampliaciones a los mismos.

Del mismo modo se procederá en el caso de obligaciones y compromisos no registrados, no devengados y no ejercidos con la debida oportunidad; debiendo los ejecutores del gasto ajustar sus presupuestos para el cumplimiento de sus obligaciones, sin que ello implique ampliaciones a los mismos.

Se deberá privilegiar la menor afectación a la Hacienda Pública Estatal, por lo que será responsabilidad de los Ejecutores del Gasto el cumplimiento de las obligaciones y compromisos asumidos, a fin de evitar la generación excesiva de recargos, actualizaciones, intereses ordinarios, intereses moratorios, salarios caídos y, en general, cualquier otro concepto que incremente la suerte principal.

CAPÍTULO II

Obligaciones que deriven de esquemas de Asociaciones Público-Privadas y Contratos Plurianuales

Artículo 35. Los esquemas de Asociaciones Público- Privadas se regirán por la Ley de la materia.

En el presente ejercicio fiscal, el Poder Ejecutivo no tiene obligaciones de pago en materia de Asociaciones Público Privadas, por lo que el presente presupuesto no tiene contemplado recursos para cubrir obligaciones financieras derivadas de dichos tipos de contrato.

Artículo 36. Para la contratación del “Servicio de Internet Dedicado para la Secretaría de Administración y Finanzas, el Servicio de Administración Fiscal del Estado de Campeche y Oficinas Recaudadoras” por un monto hasta de \$4’872,975 para un periodo de 36 meses contados a partir de la fecha de celebración de los contratos 060/2022 y 100/2022, se prevé la disposición de recursos en el presente ejercicio fiscal de \$1,624,325.

Así mismo, para la contratación del servicio de internet dedicado de gran capacidad en 3 sitios como parte del proyecto “Servicio de Internet de alta velocidad para la Red Dorsal Estatal” hasta por un



PODER EJECUTIVO

monto de **\$7,516,800** para un periodo de 36 meses contados a partir de la fecha de celebración del contrato respectivo previo procedimiento de licitación pública conforme al marco jurídico aplicable.

Del mismo modo para la contratación plurianual que no constituye esquema de asociación público privada para la contratación de arrendamiento de kioscos electrónicos multiservicios con innovación tecnológica para el cobro de contribuciones por un monto hasta de **\$7'576,935** por un periodo de 36 meses contados a partir de la fecha de celebración del contrato 048/2023, se prevé la disposición de recursos en el presente ejercicio fiscal de **\$2,525,645**.

De igual manera para la contratación plurianual que no constituye esquema de asociación público privada para arrendamiento de equipo de cómputo de la SAFIN hasta por un monto de **\$22,853,912** por un periodo de 36 meses contados a partir de la fecha de celebración del contrato 012/2023, se prevé la disposición de recursos en el presente ejercicio fiscal de **\$7,617,971**.

Así mismo, para la contratación plurianual que no constituye esquema de asociación público privada para arrendamiento de equipo de cómputo de las Secretarías, Dependencias y Entidades de la Administración Pública Estatal hasta por un monto de **\$36,120,000** por un periodo de 36 meses contados a partir de la fecha de celebración del contrato respectivo previo procedimiento de licitación pública conforme al marco jurídico aplicable.

De igual modo, para la contratación plurianual que no constituye esquema de asociación público privada para arrendamiento de vehículos terrestres para la Administración Pública Estatal, hasta por un monto de **\$60,000,000** por un periodo de 24 meses contados a partir de la fecha de celebración del contrato respectivo previo procedimiento de licitación pública conforme al marco jurídico aplicable.

CAPÍTULO III

Disposiciones de Austeridad, Ajuste del Gasto Corriente, Mejora y Modernización de la Gestión Pública

Artículo 37. Las Secretarías, Dependencias y Entidades deberán sujetarse a criterios de racionalidad, austeridad y selectividad, así como reducir al mínimo indispensable las erogaciones por los conceptos que a continuación se enlistan:

- I. Gastos de ceremonial y de orden social que podrá ser ejercido por la SAFIN a instrucción del Ejecutivo del Estado, independientemente de que le sea afectable a las Secretarías, Dependencias y Entidades que lo tengan en sus presupuestos;
- II. Comisiones personales al extranjero, congresos, convenciones, festivales y exposiciones;
- III. Contratación de asesorías, consultorías, estudios e investigaciones;
- IV. Difusión de actividades, tanto en medios impresos como electrónicos, sean públicos o privados. Sólo podrá contratar publicidad mediante órdenes de compra a tarifas comerciales y por conducto del área de Comunicación Social quien será la única instancia competente para ello, independientemente de que esos conceptos de gasto se afecten directamente al presupuesto de las Secretarías, Dependencias y Entidades, así mismo la precitada área tendrá la responsabilidad de enviar a la SAFIN dentro de los primeros treinta días del ejercicio fiscal vigente, su calendarización y detalle del gasto anualizado. Se suspende la publicación de esquelas, felicitaciones y demás similares en medios escritos, electrónicos, radiofónicos y televisivos con excepción del Ejecutivo Estatal;



PODER EJECUTIVO

- V. Viáticos y pasajes para lo cual deberán apegarse al Manual que para este efecto emite la SAFIN, así como reducir al mínimo indispensable el número de servidores públicos enviados a una misma comisión;
- VI. Alimentación del personal de la Administración Pública Estatal, derivado del desempeño de sus funciones y, en el caso de que se requiera, deberá estar justificado. Los gastos de alimentación derivado de atención a servidores públicos que no formen parte de la Administración Pública Estatal, quedan restringidos, para cuya aceptación y comprobación deberán apegarse estrictamente a lo establecido en la legislación fiscal y en la normatividad establecida por la SAFIN; y
- VII. Contratación de líneas telefónicas y servicios adicionales tales como internet y digitales, quedando restringidos estos servicios salvo autorización de la SAFIN; así también se deberán cancelar las líneas que no sean necesarias, y utilizar el servicio telefónico solo para fines oficiales.

Deberán favorecer el uso de medios electrónicos, red de voz, datos y video, así como sistemas y, en su caso, fomentar el uso de firma electrónica que agilice la comunicación eficiente, veraz, responsable y segura de información intrainstitucional e interinstitucional.

Se deberá preferir el uso del correo electrónico en sustitución de las comunicaciones impresas.

Artículo 38. Las Personas Titulares de las Secretarías, Dependencias y Entidades serán responsables de reducir selectiva y eficientemente los gastos de administración, sin detrimento de la realización oportuna y eficiente de los programas a su cargo y de la adecuada prestación de los bienes y servicios de su competencia; así como de cubrir con la debida oportunidad sus obligaciones reales de pago, con estricto apego a las demás disposiciones de esta Ley y a las normas que emita la SAFIN.

Artículo 39. Las unidades administrativas de las Secretarías, Dependencias y Entidades deberán vigilar que las erogaciones del gasto corriente se apeguen a los presupuestos aprobados, para ello deberán establecer programas para fomentar el ahorro por concepto de energía eléctrica, combustibles, telefonía, agua potable, materiales de oficina, impresión y fotocopiado, inventarios, ocupación de espacios físicos, así como otros renglones de gasto corriente, en coadyuvancia a los Planes de Educación Ambiental diseñados para el fomento de una cultura ecológica responsable y del uso racional de los recursos disponibles.

Artículo 40. En el ejercicio del gasto de adquisiciones de sus respectivos presupuestos para el ejercicio fiscal de 2024, las Secretarías, Dependencias y Entidades de la Administración Pública Estatal no podrán efectuar adquisiciones o nuevos arrendamientos de:

- I. Bienes Inmuebles para oficinas públicas destinados a programas administrativos, con excepción de las erogaciones estrictamente indispensables para el cumplimiento de sus objetivos. En consecuencia, se deberá optimizar la utilización de los espacios físicos disponibles y el aprovechamiento de los bienes y servicios de que dispongan;
- II. Vehículos terrestres, marítimos y aéreos, con excepción de aquellos necesarios para la seguridad pública, procuración de justicia, servicios de salud y desarrollo de programas productivos prioritarios y de servicios básicos o en sustitución de los que, por sus condiciones, ya no sean útiles para el servicio, o los que se adquieran como consecuencia del pago de seguros de otros vehículos siniestrados o el compromiso plurianual previsto en esta Ley; y
- III. Bienes informáticos y de telecomunicaciones, se reducirá a lo indispensable y sólo será procedente cuando cuenten con recursos presupuestarios y se derive de las necesidades básicas de las Unidades Administrativas de nueva creación o se relacione



PODER EJECUTIVO

directamente con las acciones de simplificación y modernización de la Administración Pública Estatal.

Cualquier erogación que realicen las Secretarías y Dependencias por los conceptos previstos en las fracciones anteriores, requerirá de la previa autorización de la SAFIN, en la forma y términos que ésta determine, condicionado a sus respectivas suficiencias presupuestarias.

Todas las Secretarías, Dependencias y Entidades que ejerzan su presupuesto autorizado a través de la SAFIN, deberán cubrir con cargo a sus disponibilidades los gastos que, por concepto de publicaciones de convocatorias a licitaciones, genere el procedimiento de contratación.

En el caso de que las Secretarías, Dependencias y Entidades no realicen las aplicaciones por concepto de publicaciones de convocatorias a licitaciones que correspondan con cargo a su presupuesto, la SAFIN podrá realizarla afectando el presupuesto de las mismas, tomando los recursos de las disponibilidades existentes.

Asimismo, en caso de que la SAFIN autorice la celebración de contratos de arrendamiento de inmuebles, todas las Secretarías, Dependencias y Entidades que ejerzan su presupuesto autorizado a través de la SAFIN, deberán cubrir con cargo a sus disponibilidades los gastos que, por concepto de servicios profesionales de Notarios Públicos, genere el procedimiento de contratación del arrendamiento.

En el caso de que las Secretarías, Dependencias y Entidades no realicen las aplicaciones por concepto de servicios profesionales de Notarios Públicos que correspondan con cargo a sus presupuestos, la SAFIN podrá realizarla afectando el presupuesto de las mismas, tomando los recursos de las disponibilidades existentes.

En el caso de las Entidades deberán contar con la previa autorización de la Dependencia coordinadora de sector.

La omisión de las referidas autorizaciones producirá la nulidad de pleno derecho de las respectivas operaciones contractuales.

Artículo 41. Los Poderes Legislativo y Judicial, así como los Órganos Públicos Autónomos, en el ámbito de sus respectivas competencias, deberán observar en lo conducente las medidas señaladas en este capítulo.

CAPÍTULO IV De los Servicios Personales

Artículo 42. En el ejercicio de los servicios personales, las y los Titulares de los Poderes Legislativo y Judicial, de las Secretarías, Dependencias, Entidades y Órganos Públicos Autónomos para el año 2024, que tengan la calidad de Ejecutores de Gasto, serán responsables de la estricta observancia de las disposiciones de austeridad, ajuste del gasto corriente, mejora y modernización de la gestión pública contenidas en el presente capítulo, y en el capítulo IX “De los Servicios Personales” de la Ley de Disciplina Estatal, por tal motivo, en lo conducente, y respecto de la ejecución de sus presupuestos, deberán apegarse a las normas y autorizaciones que emita la SAFIN así como a lo siguiente:

- I. En el caso del personal federalizado, con cargo a los fondos de aportaciones Federales se llevarán a cabo de conformidad con la Ley de Coordinación Fiscal y demás normatividad aplicable;



PODER EJECUTIVO

- II. Sujetarse a las normas que se expidan para el desempeño de comisiones oficiales de conformidad con el Manual de Procedimientos para el Trámite de Viáticos y Pasajes para las Secretarías, Dependencias y Entidades de la Administración Pública Estatal vigente o, en su caso, del Manual que en la materia expidan en su ámbito de competencia los Poderes Legislativo y Judicial, así como los Órganos Públicos Autónomos, de conformidad con los artículos 66 y 67 de la Ley de Disciplina Estatal;
- III. Respetar los recursos y las plazas autorizadas en los tabuladores de puestos y salarios en el Presupuesto de Egresos para el presente ejercicio fiscal;
- IV. No crear plazas, salvo que los ramos cuenten expresamente con recursos aprobados para tal fin en esta Ley, así como aquellas que sean resultado de la implementación de reformas a la Constitución General o nuevas Leyes Generales o reformas a las mismas; y
- V. El Subsidio considerado para las aportaciones de recursos a los convenios Federales en materia de educación y salud que se otorguen en paripassu, se sujetaran a los capítulos, conceptos y partidas presupuestarias autorizados dentro de los mismos convenios.

En referencia a aquellos que contemplan aportaciones al Capítulo 1000 Servicios Personales se sujetarán al mismo precepto. Las prestaciones sociales y/o seguridad social y obligaciones laborales, fiscales y/o legales que correspondan a los entes públicos beneficiarios de estos convenios, que no se encuentren incluidos en los mismos, serán cubiertos por dichos entes con sus propios recursos.

Por lo anterior los Poderes Legislativo y Judicial, las Secretarías, Dependencias, Entidades y Órganos Públicos Autónomos se apegarán a las plazas autorizadas en los **Anexos 16.B, 16.C, 17, 18 y 19**, con estricto apego a lo previsto en los artículos 71 y 72 de la Ley de Disciplina Financiera y Responsabilidad Hacendaria del Estado de Campeche y sus Municipios.

Todas las contrataciones que afecten las partidas de servicios personales o que generen una relación laboral entre cualquier persona física y la Administración Pública Centralizada del Estado, deberán ser autorizadas por la SAFIN, condicionado a que exista la correspondiente suficiencia presupuestaria y disponibilidad financiera.

Las Entidades a las que hace referencia la Ley de la Administración Pública Paraestatal del Estado de Campeche y los Órganos Públicos Autónomos, deberán obtener sus propias autorizaciones de sus Juntas de Gobierno siempre y cuando cuenten con la suficiencia presupuestaria y financiera, para la contratación laboral, con excepción de aquellas Entidades de la Administración Pública Paraestatal que por convenio se adhieran a la SAFIN para esos efectos.

Para el cumplimiento de lo previsto en la fracción V del artículo 24 de la Ley de Disciplina Estatal, cada ente público estatal de manera particular deberá contar con su propio sistema de registro y control de las erogaciones de servicios personales, con independencia de aquel con el que cuente la SAFIN. La SAFIN podrá requerir información a los demás Entes Públicos para efectos de alimentar el sistema de control y registro del Estado.

En el caso de las modificaciones y adiciones a los reglamentos interiores de las Secretarías, Dependencias y Entidades, estos una vez publicados deberán hacerlo de conocimiento a la SAFIN a más tardar 10 días posteriores a su publicación y los publicados al 30 de julio serán consideradas



PODER EJECUTIVO

las modificaciones para la programación del año siguiente; los cambios después de esa fecha serán considerados en la programación posterior al siguiente año.

La regularización para su inclusión dentro de las estructuras funcionales referidas a la Seguridad Pública, corresponderá a los planes y programas diseñados por las áreas competentes, incluyéndose dentro de las estructuras una vez cubiertos los requisitos respectivos.

Artículo 43. Las plazas que durante los ejercicios fiscales 2022 y 2023 estuviesen vacantes quedarán suspendidas; sujetándose al análisis de la SAFIN para ser autorizadas, en la forma y términos que ésta determine. Lo anterior atendiendo a lo previsto en la Ley de Disciplina Estatal, el cumplimiento de obligaciones Laborales, Fiscales y Administrativas, y las demás disposiciones rectoras en la materia. La Secretaría podrá reasignar estas plazas en las diferentes Secretarías, Dependencias y Entidades, según las necesidades operativas, optimizando así los recursos para el mejor funcionamiento de la Administración Pública.

En el caso de que aquellas plazas que durante los ejercicios fiscales 2024 y anteriores se encuentren vacantes y que correspondan a plazas apoyadas presupuestalmente por el Estado a través de Acuerdos del Ejecutivo o Acuerdos de Coordinación o Colaboración celebrados con Municipios, tales plazas quedarán canceladas.

Podrán traspasarse las plazas necesarias de las Secretarías, Dependencias y Entidades, que con motivo de una reestructura en la Administración Pública Estatal, derivada de una reforma legal o a ordenamientos de carácter administrativo, asuman funciones de aquéllas que se transformen, compacten, eliminen o sean creadas, para lo cual se deberá contar con la autorización presupuestaria de la Secretaría, conforme al mecanismo presupuestario que establezca para dichos fines.

En términos de lo previsto en el primer párrafo de este artículo, la SAFIN privilegiará la utilización de las plazas vacantes de ejercicios fiscales anteriores y del ejercicio fiscal 2023 para el fortalecimiento de las instituciones de seguridad estatales, pudiendo realizar ajustes a costos compensados en las respectivas estructuras organizacionales.

Artículo 44. Los Poderes Ejecutivo, Legislativo y Judicial, así como los Órganos Públicos Autónomos del Estado, en el ámbito de sus respectivas competencias, podrán autorizar el pago de estímulos por productividad, eficiencia, perseverancia, lealtad en el servicio, asistencia, puntualidad, antigüedad, calidad en el desempeño y el pago del proceso de evaluación y certificación en competencias laborales, a las y los servidores públicos, bajo un esquema de asignación regulado en su correspondiente Tabulador de Puestos, Sueldos y Prestaciones, y demás disposiciones jurídicas que emitan al respecto, siempre que esté considerado dentro de su asignación presupuestal autorizada en esta Ley, de conformidad con lo establecido en el artículo 74 de la Ley de Disciplina Estatal.

Artículo 45. Los proyectos de tabuladores de remuneraciones de los Poderes Legislativo y Judicial, de las Secretarías, Dependencias, Entidades y Órganos Públicos Autónomos deberán ser enviados a la SAFIN a más tardar el día 20 de septiembre de cada año con el propósito de que ésta verifique que se cumpla con lo establecido en los artículos 127 de la Constitución Política de los Estados Unidos Mexicanos y 121 de la Constitución Política del Estado de Campeche, en el sentido de que ningún servidor público podrá recibir remuneración mayor o igual a la establecida para la persona depositaria del Poder Ejecutivo del Estado y, a su vez, la remuneración de dicho funcionario no podrá ser mayor a la de la o el Presidente de la República en el presupuesto correspondiente.



PODER EJECUTIVO

Las reducciones que, en su caso, deban aplicarse a los tabuladores de remuneraciones de las y los servidores públicos con motivo de lo establecido en el párrafo anterior, no podrán ser considerados como ahorros presupuestales de los Ejecutores de Gasto, por lo que la SAFIN será la facultada para llevar a cabo las transferencias presupuestales acotadas y adaptadas a la necesidad real del gasto en servicios personales. Tampoco podrán realizarse nuevas contrataciones con cargo a los recursos de estas reducciones.

Los tabuladores desglosados de remuneraciones de las y los servidores públicos al servicio de los Poderes Legislativo y Judicial, de las Secretarías, Dependencias, Entidades y Órganos Autónomos, que regirán para el ejercicio fiscal de 2024, se encuentran comprendidos en el Anexo 19 de la presente Ley; en el cual también se incluyen disposiciones específicas que son parte integrante de esta Ley.

Artículo 46. La contratación de trabajadoras y trabajadores eventuales, previstas en este presupuesto, en ningún caso incrementarán el presupuesto regularizable para servicios personales del ejercicio fiscal inmediato siguiente.

Para este caso, podrán celebrar contratos de prestación de servicios profesionales con personas físicas con cargo al presupuesto de servicios personales, únicamente cuando se reúnan los siguientes requisitos:

- I. Los recursos destinados a celebrar tales contratos deberán estar expresamente previstos para tal efecto en sus respectivos presupuestos autorizados de servicios personales;
- II. Los contratos no podrán exceder la vigencia anual de cada presupuesto de egresos;
- III. La persona que se contrate no deberá realizar actividades o funciones equivalentes o las que desempeñe el personal que ocupe una plaza presupuestaria;
- IV. El monto mensual bruto que se pacte por concepto de honorarios no podrá rebasar los límites autorizados conforme a los tabuladores que se emitan en los términos de las disposiciones aplicables; y
- V. Los Ejecutores de Gasto deberán reportar en los informes trimestrales, en sus páginas de internet y la cuenta pública las contrataciones por honorarios que realicen durante el ejercicio fiscal.

CAPÍTULO V De la Inversión Pública

Artículo 47. En el ejercicio del gasto de inversiones públicas para el año 2024:

- I. Se otorgará prioridad a la terminación de los proyectos y obras vinculados a la prestación de los servicios de salud, educación, producción y abasto de alimentos, seguridad pública, protección civil, vivienda, procuración e impartición de justicia, equipamiento urbano, vías de comunicación, con especial atención de aquellos que se orienten a satisfacer las necesidades de la población de bajos ingresos;
- II. Las Secretarías, Dependencias y Entidades sólo podrán iniciar proyectos nuevos que estén previstos en este presupuesto cuando se hayan evaluado rigurosamente sus efectos



PODER EJECUTIVO

socioeconómicos y presente el expediente técnico a la Secretaría de Modernización Administrativa e Innovación Gubernamental;

- III. Las Secretarías, Dependencias y Entidades deberán observar las normas respecto a la evaluación y ejecución de los proyectos señalados en el párrafo anterior;
- IV. Se deberá aprovechar la mano de obra e insumos locales y emplear al máximo la capacidad instalada productiva para abatir costos; y
- V. Se deberán estimular los proyectos de coinversión con los sectores social y privado y con los Gobiernos Federales y Municipales para la ejecución de obras y proyectos de infraestructura y de producción prioritaria, comprendida en los programas de mediano plazo y demás programas formulados con base en la Ley de Planeación del Estado de Campeche y sus Municipios.

Los recursos que requiera el proyecto denominado “Campeche Seguro”, provendrán de recursos asignados o que se asignen al presupuesto a cargo de la Secretaría de Protección y Seguridad Ciudadana y a la Fiscalía General del Estado cuya fuente de financiamiento podrá ser de aquellos recursos que puedan ser destinados a infraestructura, incluidos, en su caso, excedentes y estarán sujetos a la disponibilidad financiera del Estado.

Artículo 48. La SAFIN emitirá las disposiciones de carácter general a que deberán sujetarse las Secretarías, Dependencias y Entidades respecto de las disponibilidades financieras con que cuenten durante el ejercicio presupuestario.

CAPÍTULO VI

De los Subsidios, Transferencias, Donativos y Otras Ayudas

Artículo 49. El monto total de las erogaciones previstas para ayudas sociales para el ejercicio fiscal de 2024 es por la cantidad de **\$480,187,255**. Incluye un monto para donativos a instituciones sin fines de lucro por la cantidad de **\$748,800**. No se consideran recursos para subsidios y subvenciones en este presupuesto.

Sin excepción, todos los subsidios, transferencias, donativos, subvenciones, apoyos y ayudas estarán condicionados a la liquidez, disponibilidad financiera y presupuestal del Estado y se regularán por la Ley de Disciplina Estatal.

TÍTULO SEXTO

De la Deuda Pública

CAPÍTULO ÚNICO

De las Obligaciones, Financiamientos, Deuda Pública y Techo de Financiamiento Neto

Artículo 50. Se autoriza al Ejecutivo del Estado para realizar amortizaciones y demás pagos que correspondan a los compromisos de la deuda pública que, en su caso, contraiga o haya contraído, en términos de la Ley de Obligaciones, Financiamientos y Deuda Pública del Estado de Campeche y sus Municipios, hasta por los montos y condiciones establecidos en esa Ley o, en su caso, hasta por el monto de los ingresos excedentes derivados de ingresos de libre disposición. También podrán destinarse los recursos por la enajenación de bienes muebles e inmuebles y por los ingresos ordinarios que se obtengan por concepto de apoyos.



PODER EJECUTIVO

El Ejecutivo Estatal informará de estos movimientos al H. Congreso del Estado en los términos de la Ley de Obligaciones, Financiamientos y Deuda Pública del Estado de Campeche y sus Municipios.

Las erogaciones previstas en el Ramo 20, conceptualizado así en la presente Ley, denominada Deuda Pública, se distribuyen en los **Anexos 5A, 5B, 5C y 5D**.

El Ejecutivo del Estado podrá realizar las aclaraciones y/o correcciones que resulten necesarias en los instrumentos jurídicos o financieros suscritos con anterioridad al presente ejercicio fiscal, sin que por ningún motivo las modificaciones realizadas puedan incrementar los porcentajes de afectación de participaciones autorizados en los respectivos Decretos de Autorización.

Artículo 51. Los financiamientos contenidos en los decretos 130, 136 y 150 expedidos por la LXII Legislatura del Estado de Campeche, publicados en el Periódico Oficial del Estado los días 29 de diciembre de 2016 (tercera sección), 20 de febrero (tercera sección) y 8 de mayo de 2017 (segunda sección), respectivamente, que corresponden al Nuevo Puente La Unidad, serán la fuente de pago que correspondan a los compromisos adquiridos por el Estado en los precitados decretos, que incluyen la orden de prelación de pago a que hace referencia las Condiciones Décima Séptima con relación a la Primera y Vigésima Sexta de la Concesión otorgada por el Gobierno Federal por conducto de la Secretaría de Comunicaciones y Transportes al Gobierno del Estado de Campeche fechado el 15 de diciembre de 2016 para construir, operar, explotar, conservar y mantener un puente de 3.222 Km. de longitud, con origen en Isla del Carmen y terminación en Isla Aguada, ubicado en el Municipio de Carmen, Estado de Campeche.

Artículo 52. Los ingresos que provengan de financiamientos para inversiones públicas productivas, deberán ser transferidos por la SAFIN a los Ejecutores de Gasto a través de convenios de coordinación hasta por los techos de financiamiento aprobados por el H. Congreso del Estado. La radicación de los recursos que efectúe la SAFIN a los Ejecutores de Gasto, en la cuenta específica que estos últimos aperturen, generará para la SAFIN los momentos contables de gasto devengado, ejercido y pagado. Los Ejecutores de Gasto deberán cumplir con todo el marco jurídico aplicable a su ejercicio y serán directamente responsables de su correcta administración, contratación, ejecución, justificación, comprobación y aplicación.

Artículo 53. El monto establecido como Techo de Financiamiento Neto tope de contratación de deuda pública para el ejercicio fiscal 2024 no podrá exceder del 15 % de los ingresos de libre disposición del Estado y se encuentra dentro del porcentaje establecido en la fracción I del artículo 46 de la Ley de Disciplina Financiera de las Entidades Federativas y los Municipios.

TÍTULO SÉPTIMO Del Impacto Presupuestario

CAPÍTULO ÚNICO De la Evaluación y la Estimación del Impacto Presupuestario

Artículo 54. Las Secretarías, Dependencias y Entidades deberán contar con un dictamen de la SAFIN sobre el impacto presupuestario de los proyectos señalados en el artículo 16 de la Ley de Disciplina Financiera de las Entidades Federativas y los Municipios, así como en el artículo 23 de la Ley de Disciplina Estatal.

Adicionalmente, los proyectos de disposiciones administrativas que así lo requieran, deberán contar con la autorización sobre la estructura orgánica u ocupacional de la Secretaría, Dependencia o



PODER EJECUTIVO

Entidad de que se trate, que emita la SAFIN, a través de la Subsecretaría de Administración y Finanzas, en términos de las disposiciones aplicables.

Artículo 55. La SAFIN, a través de la Tesorería, dictaminará la estimación del impacto presupuestario de los proyectos a que se refiere el artículo anterior.

Para tal efecto, las Secretarías, Dependencias y Entidades presentarán a la SAFIN, por conducto de la Procuraduría Fiscal y de Asuntos Jurídicos, la solicitud acompañada del proyecto y de la evaluación de impacto presupuestario respectiva, suscrita por las y los servidores públicos competentes de sus coordinaciones administrativas o sus equivalentes, en los términos que señalen los lineamientos para la emisión del Impacto Presupuestario que emita la SAFIN.

Cuando algún proyecto tenga impacto presupuestario en dos o más Secretarías, Dependencias o Entidades, o en una distinta de la responsable de su elaboración, las evaluaciones de impacto correspondientes deberán estar suscritas por las y los servidores públicos competentes de cada Secretaría, Dependencia o Entidad involucrada; el responsable de la elaboración del proyecto será el encargado de integrar las distintas evaluaciones. Lo anterior, con excepción de los proyectos que establezcan regulación aplicable para la Administración Pública, caso en el cual la Secretaría o Dependencia competente para elaborar dicho proyecto será la responsable de presentar y suscribir la evaluación de impacto correspondiente.

La SAFIN emitirá su dictamen en un plazo que no excederá de 20 días hábiles contados a partir del día siguiente a la presentación de la documentación señalada en los párrafos anteriores ante la Procuraduría Fiscal y de Asuntos Jurídicos, para que ésta, a su vez, la turne a la Tesorería.

Cuando la SAFIN reciba una solicitud que no reúna los requisitos a que se refiere el artículo 55 de esta Ley o los párrafos anteriores, podrá solicitar a la Secretaría, Dependencia o Entidad que presente la información faltante, en cuyo caso se suspenderá el plazo a que se refiere el párrafo anterior.

La SAFIN emitirá recomendaciones sobre las disposiciones jurídicas del ordenamiento sujeto a dictamen que incidan en el ámbito presupuestario, cuando así lo considere.

El dictamen correspondiente se anexará a la iniciativa de ley o decreto que se presente al H. Congreso del Estado o, en su caso, a las disposiciones administrativas a que se refiere el artículo 54 de la presente Ley que se sometan a firma de la Gobernadora o el Gobernador del Estado.

Las Secretarías, Dependencias y Entidades, antes de la presentación del proyecto ante la Consejería Jurídica del Poder Ejecutivo Estatal para la revisión de los aspectos legales y visado, deberán obtener la estimación de impacto presupuestario.

TÍTULO OCTAVO

De las Reglas de Operación de los Programas Prioritarios

Capítulo I

De la elaboración de las Reglas de Operación

Artículo 56. Las Secretarías, Dependencias y Entidades que tengan bajo su responsabilidad alguno de los Programas previstos en el **Anexo 20.D** de este Presupuesto, deberán elaborar y publicar en el Periódico Oficial del Estado las Reglas de Operación a las que deberá sujetarse dicho Programa, a más tardar en el mes de febrero.



PODER EJECUTIVO

Estas Reglas de Operación deberán contar con la validación de la SAFIN, la Contraloría, la Comisión de Mejora Regulatoria y, en su caso, la Secretaría coordinadora del Sector previo a su publicación. Sin la publicación de dichas Reglas de Operación no podrá ejercerse recurso, ni asumir compromisos de pago con fechas retroactivas en ese Programa.

El Ejecutivo Estatal, por conducto de la SAFIN podrá incluir otros programas que, por razones de su impacto social, deban sujetarse a las Reglas de Operación respectivas.

Artículo 57. Las Reglas de Operación de cada uno de los Programas deberán contener los apartados que, de forma enunciativa más no limitativa, se enlistan a continuación:

- I. Introducción;
- II. Objetivos: General y Específicos del Programa;
- III. Presupuesto Autorizado para el Programa;
- IV. Lineamientos para su operación;
- V. Población objetivo o beneficiarios; y
- VI. Vigilancia de los recursos.

Por tratarse de recursos estatales la vigilancia del correcto ejercicio de los recursos corresponderá a la Contraloría y, en su caso, a la Auditoría Superior del Estado de Campeche, de conformidad con la legislación aplicable en la materia.

Artículo 58. Las Reglas de Operación deberán ser de fácil entendimiento, precisas y simples. Se procurará que en la ejecución de las acciones correspondientes a los Programas que por su naturaleza así lo permitan, se reduzcan al mínimo indispensable los gastos administrativos y de operación del Programa respectivo, para lo cual podrán tomarse las medidas que la instancia ejecutora considere pertinentes.

Deberán prever una calendarización eficiente para el ejercicio de los recursos estatales asignados y asegurarán la transparencia en la distribución, aplicación y comprobación de recursos; asimismo bajo ningún supuesto se podrá etiquetar o destinar recursos a determinadas personas físicas o morales u otorgarles preferencias o ventajas sobre el resto de la población objetivo.

Para contar con información homologada y veraz proveniente de los datos de los beneficiarios de los Programas se promoverá el establecimiento de una estructura informática.

Artículo 59. En los Programas Prioritarios deberán privilegiarse los siguientes criterios:

- a) Se deberán tomar en cuenta las características de las diferentes regiones socioeconómicas del Estado; considerando las características sociales, económicas y culturales de la población objetivo;
- b) Se promoverán los principios de igualdad, no discriminación, interés superior de la niñez, integridad, integración familiar, igualdad de género, inclusión social de las personas con discapacidad, libre determinación de las comunidades indígenas, protección al medio ambiente, protección a la vida, salud e integridad de las personas, incluyendo el fomento a las condiciones necesarias para que la libertad e igualdad de las personas sean reales y efectivas, según corresponda;
- c) Darán prioridad en la asignación presupuestaria a las acciones para la atención de niñas, niños y adolescentes, personas con discapacidad permanente y a los pueblos indígenas;



PODER EJECUTIVO

- d) Deberán promover la eliminación de aquellos obstáculos que limiten el ejercicio de los derechos e impidan el pleno desarrollo de las personas, así como su efectiva participación en la vida política, económica, cultural y social del Estado y promoverán la participación de las autoridades de los demás órdenes de Gobierno y de los particulares en la eliminación de dichos obstáculos.

Artículo 60. Las Secretarías, Dependencias y Entidades que tengan a su cargo dichos programas deberán observar las siguientes disposiciones para fomentar la transparencia de los mismos:

- a) La papelería y documentación oficial para los programas deberán incluir la siguiente leyenda: “Este programa es público, ajeno a cualquier partido político. Queda prohibido el uso para fines distintos a los establecidos en el programa”;
- b) Todo el gasto en comunicación social relacionado con la publicidad que se adquiera para estos programas, por parte de las Secretarías, Dependencias y Entidades que se aplique a través de anuncios en medios electrónicos, impresos, complementarios o de cualquier otra índole, deberá señalar que se realiza con los recursos aprobados en este Presupuesto de Egresos; y
- c) Publicarán en sus respectivas páginas de Internet el padrón de beneficiarios para los programas sujetos a Reglas de Operación, que deberá incluir nombre o razón social del beneficiario, Municipio, y monto del apoyo otorgado o bien entregado.

Artículo 61. La SAFIN publicará en el portal electrónico de transparencia en materia presupuestaria la información que permita identificar las características de cada programa con base en sus Reglas de Operación. Para efecto de lo anterior, las Secretarías, Dependencias y Entidades remitirán a la SAFIN la información relacionada con las Reglas de Operación de los Programas estatales a su cargo, así como las modificaciones a las mismas, en los términos que la SAFIN determine.

Para la entrega de los apoyos a la población objetivo de los programas de subsidios en numerario, las Secretarías, Dependencias y Entidades deberán promover la inclusión financiera mediante el uso de cuentas bancarias personales, de conformidad con lo previsto en el artículo 67 de la Ley General de Contabilidad Gubernamental.

TRANSITORIOS

Primero. – La presente Ley entrará en vigor el día uno de enero de 2024, previa publicación en el Periódico Oficial del Estado.

Segundo. – Se derogan todas las disposiciones legales y reglamentarias de igual o menor jerarquía del marco jurídico estatal, en lo que se opongan al contenido del presente decreto.

Tercero. – Los adeudos que no se hayan cubierto en el ejercicio fiscal anterior de 2023 podrán cubrirse con cargo al Presupuesto de Egresos del año 2024, hasta por el 2 por ciento de los ingresos totales del Estado, con afectación al presupuesto de la Secretaría, Dependencia, Entidad o Ejecutores del Gasto, debiendo ser autorizados por las y los Titulares y, en su caso, por la SAFIN o por la Secretaría de Modernización Administrativa e Innovación Gubernamental, a más tardar en los primeros seis meses del año siguiente a aquél que corresponda.

Cuarto. – Los recursos que no pertenecen a la hacienda pública que contablemente constituyen fondos ajenos, representan el monto de los depósitos ajenos que eventualmente se tendrán que devolver y se aplicarán de acuerdo con los mandamientos que emitan las autoridades administrativas



PODER EJECUTIVO

o judiciales que hayan ordenado su depósito conforme a las disposiciones de las leyes que correspondan; las retenciones de seguridad social se aplicarán conforme a las leyes que las rijan y, cualquier otro recurso conceptualizado como fondo ajeno tendrá la aplicación correspondiente conforme a la ley, reglamento, disposición administrativa, acuerdo o convenio que lo regule.

Los recursos correspondientes a la Secretaría de Educación Pública, conceptualizado así en el Decreto de Proyecto de Presupuesto de Egresos de la Federación, referente al Convenio de Coordinación de Apoyo Financiero, no se encuentran previstos en esta Ley, en razón de que por ser de naturaleza Federal, se rigen por la legislación y demás disposiciones jurídicas Federales, siendo ejercidos directamente por las Universidades y Colegios del sistema educativo, en cuyo caso el Estado, a través de la SAFIN, actúa exclusivamente como receptor de los recursos y los transfiere íntegramente a los mencionados ejecutores del gasto.

Los recursos correspondientes a la Secretaría de Salud, conceptualizado así en el Decreto de Presupuesto de Egresos de la Federación, referente al Convenio de Coordinación de Apoyo Financiero, no se encuentran previstos en esta Ley, en razón de que por ser de naturaleza Federal, se rigen por la legislación y demás disposiciones jurídicas Federales, siendo ejercidos directamente por las instancias ejecutoras, en cuyo caso el Estado, a través de la SAFIN, actúa exclusivamente como receptor de los recursos y los transfiere íntegramente a los mencionados ejecutores del gasto.

En el rubro correspondiente a Fondos de Aportaciones Federales, específicamente al Fondo de Aportaciones Múltiples, se ejercerá conforme a lo dispuesto por el artículo 52 de la Ley de Coordinación Fiscal, el Decreto número 299 publicado en el Periódico Oficial del Estado el 6 de octubre de 2015, así como al Convenio de Colaboración para la Entrega de Recursos a nombre y por cuenta de tercero y por el que se establece un mecanismo de potenciación de recursos celebrado entre el Gobierno Federal y el Estado de Campeche, así como los Fideicomisos de Emisión y el de Distribución, celebrados para ese efecto.

Quinto. – En el ejercicio 2024 podrán aplicarse recursos al proyecto que recomiende la Comisión Intersecretarial Gasto-Financiamiento para el uso y destino del predio citado en Fracciones A, B y C, de la Avenida Maestros Campechanos número 385, entre avenida José López Portillo y avenida Pablo García y Montilla, Sector Multunchac, Municipio y Estado de Campeche, mismos que serán sumados a los ya ejercidos en el edificio ubicado en dicho predio.

Sexto. – Los recursos que se obtengan por virtud de concesiones otorgadas por el Gobierno Federal al Estado o a sus Paraestatales, se administrarán, ejercerán y destinarán de conformidad con lo establecido en las condiciones del título de concesión correspondiente.

Séptimo. – En los casos de obligaciones contraídas con autorización del H. Congreso por los Municipios y, en su caso, Entidades de la Administración Pública Paramunicipal, en convenios de afiliación o regularización de esa afiliación que celebren o hayan celebrado con instituciones públicas para brindar los beneficios de la seguridad social a las y los trabajadores a sus respectivos servicios, éstos quedan obligados a restituir al Estado las cantidades que a este último, por falta de pago de aquéllos, se le hayan retenido por la Secretaría de Hacienda y Crédito Público de sus ingresos en participaciones Federales. La SAFIN queda autorizada para recuperar tales cantidades mediante su deducción del monto de las erogaciones que el Estado otorga a los Municipios y Entidades Paramunicipales en esta Ley por cada ejercicio fiscal, según el caso, del mismo modo que se establece en el artículo 37 de la Ley de Disciplina Estatal.

Octavo. – Se faculta a las Personas Titulares de las Secretarías y Dependencias, así como a las Entidades Paraestatales para realizar las conciliaciones en sus respectivos inventarios, de los bienes



PODER EJECUTIVO

muebles que tengan bajo su resguardo, uso, cargo, custodia o en posesión, con el propósito de llevar a cabo la actualización general del patrimonio del Estado.

Respecto de aquellos bienes muebles que por las causas que fueren no se encuentren físicamente, las Personas Titulares de las Secretarías y Dependencias deberán realizar sus respectivos procedimientos de baja, con la obligación de solicitar a la SAFIN, que apliquen las citadas bajas en el Sistema Integral de Inventarios. Del mismo modo podrán proceder las Entidades Paraestatales respecto de las bajas en sus inventarios previa aprobación de sus Juntas de Gobierno.

Noveno. – Los reintegros que deban hacerse al Gobierno Federal de los montos determinados, que tengan su origen en el resultado de Auditorías Federales o Estatales o que no fueron ejercidos oportunamente, deberán hacerse con cargo a los presupuestos de los ejecutores de gasto correspondiente.

Décimo. - Se autoriza al Ejecutivo del Estado a través del Secretario Técnico del Organismo Liquidador del Régimen Estatal de Protección Social en Salud “REPSS”, con la finalidad de que continúe hasta su conclusión con todos los trámites legales, administrativos, fiscales, de seguridad social y demás correspondientes a la disolución, liquidación y extinción del REPSS, debiendo concluirse con la transmisión final en propiedad al Poder Ejecutivo del Estado de Campeche de todos los bienes inmuebles y muebles, cuentas por cobrar incluidos acciones y derechos.

Undécimo. - Los recursos que el Estado a través de la SAFIN transfiera al Instituto de Servicios Descentralizados de Salud Pública del Estado de Campeche, en concepto de Aportación Estatal a los Acuerdos con el Instituto de Salud para el Bienestar (INSABI) correspondiente al “Acuerdo de Coordinación para garantizar la prestación de servicios de salud, medicamentos y demás insumos asociados para las personas sin seguridad social en los términos previstos en el Título Tercero Bis de la Ley General de Salud” serán con cargo a los presupuestos de las instituciones, clínicas u hospitales estatales que tengan la prestación de servicios de salud, medicamentos y demás insumos.

Décimo Segundo. - Se autoriza al Poder Ejecutivo del Estado para que, durante el ejercicio fiscal 2024, por conducto de la SAFIN contrate instrumentos derivados, así como realice las renovaciones de dichos instrumentos a efecto de mitigar los riesgos económico-financieros que se pudieran derivar por la situación en la que se encuentra la tasa de interés interbancaria de equilibrio, y celebre operaciones hasta por el total del saldo insoluto de los financiamientos u obligaciones autorizadas por Legislaturas anteriores o, en su caso, que se contraigan con base en la Ley de Ingresos u otros Decretos de autorización que emita el H. Congreso del Estado.

La celebración de instrumentos derivados deberá observar un análisis de la capacidad de pago y de los recursos a obtenerse y se sujetará a las siguientes previsiones:

- I. Se celebrarán desde un 30% hasta por un monto tope que iguale el saldo objeto de cobertura, constitutivo de deuda pública directa contraída previamente por el Estado;
- II. El plazo máximo de los instrumentos derivados será de 36 y hasta 60 meses contados a partir de su celebración; y
- III. Los recursos que, en su caso, se obtengan como producto de las operaciones celebradas serán destinados al servicio de la deuda de las operaciones que se estén cubriendo.



PODER EJECUTIVO

Décimo Tercero. - Se autoriza al Ejecutivo Estatal para que, con cargo a los recursos asignados o que se le asignen al presupuesto de la Coordinación de Estrategia Digital y Conectividad, unidad de Apoyo de la Coordinación General de la Oficina de la Gobernadora; para que la fuente de financiamiento pueda ser de aquellos recursos que puedan ser destinados a infraestructura, incluidos, en su caso, excedentes y estarán sujetos a la disponibilidad financiera del Estado; se destine al proyecto “Conectividad para todos”, cuyo propósito es instalar en las plazas públicas, instalaciones educativas, de salud, gobierno y seguridad pública, en 293 localidades, una red dorsal de fibra óptica que permita brindar tanto a las instituciones como a los campechanos, los beneficios de la economía digital consignados en el artículo 6 de la Constitución Política de los Estados Unidos Mexicanos.

Dado en el Palacio de Gobierno de la ciudad de San Francisco de Campeche, Municipio y Estado de Campeche, a los diecisiete días del mes de noviembre del año 2023.

LICDA. LAYDA ELENA SANSORES SAN ROMÁN
GOBERNADORA DEL ESTADO DE CAMPECHE

ING. ARMANDO CONSTANTINO TOLEDO JAMIT
SECRETARIO DE GOBIERNO